



แผนยุทธศาสตร์การพัฒนา

(พ.ศ. ๒๕๖๐-๒๕๖๓)

เทศบาลตำบลคึกคัก
อำเภอตะกั่วป่า จังหวัดพังงา



งานแผนและงบประมาณ
สำนักปลัดเทศบาล



คำนำ

การวางแผนเป็นกระบวนการอันสำคัญยิ่งในการบริหาร เพราะแผนเป็นสิ่งชี้ให้เห็นถึงเป้าหมายและวิธีดำเนินการ เพื่อให้เกิดความสำเร็จในเป้าหมายนี้ นานๆ แผนยุทธศาสตร์การพัฒนาของ เทศบาลตำบลคึกคัก จึงเป็นเครื่องมือสำคัญในการพัฒนาท้องถิ่น ซึ่งได้กำหนดทิศทางเพื่อนำไปสู่เป้าหมายการพัฒนาท้องถิ่นให้สอดคล้องกับแผนพัฒนาเศรษฐกิจและสังคมแห่งชาติ แผนพัฒนาจังหวัด แผนพัฒนาอำเภอ แผนชุมชน นโยบายรัฐบาล และนโยบายในการพัฒนาท้องถิ่น

แผนยุทธศาสตร์ของเทศบาลตำบลคึกคัก ได้จัดทำขึ้นโดยคำนึงถึงความเป็นไปได้ในทางปฏิบัติ พิจารณาถึงสภาพปัญหาความจำเป็นเร่งด่วนของปัญหาที่เกิดขึ้น ความต้องการของประชาชนเป็นสำคัญ โดยอาศัยกระบวนการมีส่วนร่วม ของท้องถิ่นเป็นหลัก ซึ่ง จะนำไปสู่การปฏิบัติหลังจากผ่านการนำเสนอโครงการ ได้รับความเห็นชอบ และอนุมัติโครงการตามขั้นตอน

การจัดทำแผนยุทธศาสตร์การพัฒนาเทศบาลตำบลคึกคัก ได้สำเร็จลุล่วงด้วยดีจากความร่วมมือของ คณะกรรมการสนับสนุนการจัดทำแผน คณะกรรมการพัฒนาเทศบาลตำบลคึกคัก ประชาคมท้องถิ่น เป็นอย่างดี เทศบาลตำบลคึกคักจึงขอขอบคุณมา ณ ที่นี้

เทศบาลตำบลคึกคัก

สารบัญ

	หน้า
บทที่ ๑ บทนำ	๑
ลักษณะของแผนยุทธศาสตร์การพัฒนา	๒
วัตถุประสงค์ของการจัดทำแผนยุทธศาสตร์การพัฒนา	๒
ขั้นตอนในการจัดทำแผนยุทธศาสตร์การพัฒนา	๒
ประโยชน์ของการจัดทำแผนยุทธศาสตร์การพัฒนา	๕
บทที่ ๒ สภาพทั่วไปและข้อมูลพื้นฐานของเทศบาลตำบลคึกคัก	๖
๒.๑ ข้อมูลทั่วไป	๖
๒.๒ ข้อมูลด้านศักยภาพท้องถิ่น	๒๔
๒.๓ จุดยืนทางยุทธศาสตร์	๒๘
บทที่ ๓ แผนยุทธศาสตร์และการวิเคราะห์ศักยภาพพัฒนาท้องถิ่น	๓๑
๓.๑ กรอบแนวคิดในการจัดทำยุทธศาสตร์การพัฒนาท้องถิ่น	๓๑
๓.๒ ปัจจัยและสถานการณ์การเปลี่ยนแปลงที่มีผลต่อการพัฒนา	๕๕
๓.๓ ความเชื่อมโยงยุทธศาสตร์การพัฒนาจังหวัดกับยุทธศาสตร์	๕๘
- โครงสร้างเชื่อมโยงยุทธศาสตร์	๖๓
- แผนที่ยุทธศาสตร์	๖๔
บทที่ ๔ รายละเอียดแผนยุทธศาสตร์การพัฒนาของเทศบาลตำบลคึกคัก	๖๖
- แผนยุทธศาสตร์ที่ ๑	๖๗
- แผนยุทธศาสตร์ที่ ๒	๖๗
- แผนยุทธศาสตร์ที่ ๓	๖๘
- แผนยุทธศาสตร์ที่ ๔	๖๙
- แผนยุทธศาสตร์ที่ ๕	๗๐
- แผนยุทธศาสตร์ที่ ๖	๗๑
- แผนยุทธศาสตร์ที่ ๗	๗๑
- รายละเอียดแผนยุทธศาสตร์	๗๓
บทที่ ๕ การติดตามและประเมินผล	๘๐



บทที่ ๑ บทนำ

ตามพระราชบัญญัติกำหนดแผนและขั้นตอนการกระจายอำนาจให้แก่องค์กรปกครองส่วนท้องถิ่น พ.ศ. ๒๕๔๒ ได้บัญญัติให้มืองค์กรรับผิดชอบในการจัดทำแผนการกระจายอำนาจให้แก่องค์กรปกครองส่วนท้องถิ่น คือ คณะกรรมการการกระจายอำนาจให้แก่องค์กรปกครองส่วนท้องถิ่น และกำหนดหน้าที่ขององค์กรปกครองส่วนท้องถิ่นในการบริการสาธารณะที่จำเป็นแก่ท้องถิ่น ตลอดจนรายได้ของท้องถิ่นที่เพิ่มขึ้น การดำเนินการบริการขององค์กรปกครองส่วนท้องถิ่นทุกๆ ด้านให้เกิดประโยชน์สูงสุด มีความโปร่งใส สามารถตรวจสอบได้ทุกขั้นตอน การวางแผนในการดำเนินการบริหารจึงเป็นกลไกที่สำคัญที่ทำให้การบริหารเป็นรูปแบบและมีทิศทาง การกำหนดยุทธศาสตร์การพัฒนาศาสตร์การพัฒนาศาสตร์ที่สมดุลและมีประสิทธิภาพ จะส่งผลให้องค์กรปกครองส่วนท้องถิ่นสามารถดำเนินการบริหารเป็นไปอย่างมีประสิทธิภาพ แก้ไขปัญหาได้ตรงจุด อันเกิดประโยชน์แก่ส่วนรวม และบรรลุตามความมุ่งหมาย ประกอบกับ ระเบียบกระทรวงมหาดไทย ว่าด้วยการจัดทำแผนพัฒนาขององค์กรปกครองส่วนท้องถิ่น พ.ศ. ๒๕๔๘ ได้กำหนดให้องค์กรปกครองส่วนท้องถิ่นดำเนินการจัดทำแผนยุทธศาสตร์การพัฒนาศาสตร์การพัฒนาศาสตร์ หมายถึง “แผนพัฒนาเศรษฐกิจและสังคมท้องถิ่นที่กำหนดยุทธศาสตร์ และแนวทางการพัฒนาขององค์กรปกครองส่วนท้องถิ่นซึ่งแสดงถึง วิสัยทัศน์ พันธกิจ และจุดมุ่งหมายเพื่อการพัฒนาในอนาคต โดยสอดคล้องกับแผนพัฒนาเศรษฐกิจและสังคมแห่งชาติ แผนการบริหารราชการแผ่นดิน ยุทธศาสตร์การพัฒนาศาสตร์การพัฒนาศาสตร์จังหวัด แผนพัฒนาอำเภอ และแผนชุมชน” เป็นแผนระยะยาวเพื่อกำหนดทิศทางการพัฒนาขององค์กรปกครองส่วนท้องถิ่นในด้านสังคม เศรษฐกิจ และสิ่งแวดล้อม แต่ไม่ได้กำหนดห้วงระยะเวลาของแผนยุทธศาสตร์การพัฒนาศาสตร์การพัฒนาศาสตร์ขององค์กรปกครองส่วนท้องถิ่นไว้ ดังนั้น การกำหนดห้วงระยะเวลาแผนยุทธศาสตร์การพัฒนาศาสตร์การพัฒนาศาสตร์จึงขึ้นอยู่กับแนวคิดขององค์กรปกครองส่วนท้องถิ่นที่ต้องการให้เกิดขึ้นในอนาคตข้างหน้า

ดังนั้น การวางแผนยุทธศาสตร์การพัฒนาศาสตร์การพัฒนาศาสตร์จึงมีความสำคัญต่อองค์กรปกครองส่วนท้องถิ่นเป็นอย่างยิ่ง เพราะเป็นแนวทางการกำหนดทิศทางในอนาคตขององค์กรปกครองส่วนท้องถิ่น โดยกำหนดสภาพการณ์ที่ต้องการบรรลุและแนวทางในการบรรลุบนพื้นฐานของการรวบรวมและวิเคราะห์ข้อมูลอย่างรอบด้านและเป็นระบบ ทั้งนี้ ต้องสอดคล้องกับศักยภาพของท้องถิ่น ปัญหา ความต้องการของประชาชนในท้องถิ่น ซึ่งล้วนเป็นสภาพการณ์ในการกำหนดทิศทางการพัฒนาอันจะนำไปสู่สภาพการณ์อันพึงประสงค์ได้อย่างเท่าทันกับการเปลี่ยนแปลง โดยสามารถจัดสรรทรัพยากรที่มีอยู่อย่างจำกัดได้อย่างมีประสิทธิภาพมากที่สุด



๑.๑ ลักษณะของแผนยุทธศาสตร์การพัฒนาร

แผนยุทธศาสตร์การพัฒนารขององค์กรปกครองส่วนท้องถิ่น เป็นแผนพัฒนาเศรษฐกิจและสังคมขององค์กรปกครองส่วนท้องถิ่น ที่กำหนดยุทธศาสตร์และแนวทางการพัฒนารขององค์กรปกครองส่วนท้องถิ่น ซึ่งแสดงถึงวิสัยทัศน์ พันธกิจ และจุดมุ่งหมายเพื่อการพัฒนาในอนาคต โดยสอดคล้องกับแผนพัฒนาเศรษฐกิจและสังคมแห่งชาติ แผนพัฒนาจังหวัด แผนพัฒนาอำเภอ แผนชุมชน นโยบายรัฐบาล และนโยบายในการพัฒนารท้องถิ่นของคณะผู้บริหารท้องถิ่น

การวางแผนยุทธศาสตร์การพัฒนาร มีความสำคัญต่อ องค์กรปกครองส่วนท้องถิ่น เป็นอย่างยิ่ง เนื่องจากแผนยุทธศาสตร์การพัฒนารเป็นแผนพัฒนาที่ มุ่งไปสู่สภาพการณ์ที่ต้องการให้เกิด ขึ้นในอนาคต เป็นกระบวนการ และกรอบในการ กำหนดทิศทาง การพัฒนา ขององค์กรปกครองส่วนท้องถิ่น ให้มุ่งไปสู่สภาพการณ์อันพึงประสงค์ได้อย่างเท่าทันกับการเปลี่ยนแปลง โดยสามารถจัดสรรทรัพยากรที่มีอยู่อย่างจำกัดได้อย่างมีประสิทธิภาพและการกำหนดสภาพการณ์ที่ต้องการบรรลุ และแนวทางในการบรรลุบนพื้นฐานของการรวบรวมและวิเคราะห์ข้อมูลอย่างรอบด้านและเป็นระบบ รวมทั้งต้องสอดคล้องกับศักยภาพของท้องถิ่นและปัญหา/ความต้องการของประชาชนในท้องถิ่นได้อย่างแท้จริง

๑.๒ วัตถุประสงค์ของการจัดทำแผนยุทธศาสตร์การพัฒนาร

๑. เพื่อเป็นเครื่องมือในการกำหนดทิศทางในการพัฒนาของเทศบาลตำบลคึกคัก
๒. เพื่อให้ การพัฒนาท้องถิ่นมีทิศทางที่สอดคล้องกับแผนพัฒนาเศรษฐกิจและสังคมแห่งชาติ แผนพัฒนาจังหวัด แผนพัฒนาอำเภอ แผนชุมชน นโยบายรัฐบาล และนโยบายในการพัฒนารท้องถิ่น
๓. เพื่อเป็นการกำหนดวัตถุประสงค์และเป้าหมายในการพัฒนาไว้ล่วงหน้าในการที่จะดำเนินงานตามแผนงาน/โครงการต่างๆ
๔. เพื่อให้สามารถนำไปสู่การแก้ไขปัญหาและตอบสนองความต้องการของประชาชนได้อย่างแท้จริง
๕. เพื่อใช้เป็นกรอบในการดำเนินการจัดทำแผนพัฒนาสามปี
๖. เพื่อให้มีการพัฒนาท้องถิ่นอย่างต่อเนื่อง

๑.๓ ขั้นตอนในการจัดทำแผนยุทธศาสตร์การพัฒนาร

ตามระเบียบกระทรวงมหาดไทยว่าด้วยการจัดทำแผนพัฒนาขององค์กรปกครองส่วนท้องถิ่น พ.ศ. ๒๕๔๘ ข้อ ๑๖ ได้กำหนดขั้นตอนการจัดทำแผนยุทธศาสตร์การพัฒนาร ดังนี้

๑. คณะกรรมการพัฒนาท้องถิ่นจัดประชุมประชาคมท้องถิ่น ส่วนราชการ และรัฐวิสาหกิจที่เกี่ยวข้อง เพื่อแจ้งแนวทางการพัฒนาท้องถิ่น รับทราบปัญหา ความต้องการประเด็นการพัฒนาและประเด็นที่เกี่ยวข้องตลอดจนความช่วยเหลือทางวิชาการ และแนวทางปฏิบัติที่เหมาะสมกับสภาพพื้นที่ เพื่อนำมา กำหนดแนวทางการ จัดทำแผนยุทธศาสตร์การพัฒนาร โดยให้นำข้อมูลพื้นฐานในการพัฒนาจากหน่วยงานต่างๆ และข้อมูลในแผนชุมชนมาพิจารณาประกอบการจัดทำแผนยุทธศาสตร์การพัฒนาร
๒. คณะกรรมการสนับสนุนการจัดทำแผนพัฒนาท้องถิ่น รวบรวมแนวทางและข้อมูลนำมาวิเคราะห์ เพื่อจัดทำร่างแผนยุทธศาสตร์การพัฒนารแล้วเสนอคณะกรรมการพัฒนาท้องถิ่น
๓. คณะกรรมการพัฒนาท้องถิ่น พิจารณาร่างแผนยุทธศาสตร์การพัฒนาร เพื่อเสนอผู้บริหารท้องถิ่น
๔. ผู้บริหารท้องถิ่นพิจารณาอนุมัติร่างแผนยุทธศาสตร์การพัฒนาร และประกาศใช้แผนยุทธศาสตร์การพัฒนาร

สำหรับองค์การบริหารส่วนตำบลให้ผู้บริหารท้องถิ่นเสนอร่างแผนยุทธศาสตร์การพัฒนารต่อสภาองค์การบริหารส่วนตำบล เพื่อให้ความเห็นชอบก่อน แล้วผู้บริหารท้องถิ่นจึงพิจารณาอนุมัติและประกาศใช้แผนยุทธศาสตร์การพัฒนารต่อไป

ในการดำเนินการจัดทำแผนยุทธศาสตร์การพัฒนาร มีขั้นตอนการดำเนินงาน ดังนี้

ขั้นตอนที่ ๑ การเตรียมการจัดทำแผนยุทธศาสตร์การพัฒนาร

ตามระเบียบกระทรวงมหาดไทย ว่าด้วยการจัดทำแผนพัฒนาขององค์ กรปกครองส่วนท้องถิ่น พ.ศ. ๒๕๔๘ กำหนดให้มีการจัดทำแผนยุทธศาสตร์การพัฒนารไว้ แต่ไม่ได้กำหนดห้วงระยะเวลาของแผนยุทธศาสตร์การพัฒนารว่าเป็นแผนระยะกี่ปี ดังนั้น องค์กรปกครองส่วนท้องถิ่น สามารถพิจารณาว่าจะทำแผนยุทธศาสตร์การพัฒนารของตน ตามแนวคิดขององค์กรปกครองส่วนท้องถิ่นว่าในอนาคตข้างหน้ายาวนานเพียงใด ประกอบกับข้อมูล ปัญหาที่ต้องการการแก้ไข และอาจกำหนดให้สอดคล้องกับแผนพัฒนา เศรษฐกิจและสังคมแห่งชาติ แผนพัฒนาจังหวัด แผนพัฒนาอำเภอ แผนชุมชน นโยบายของรัฐบาล และนโยบายของการพัฒนารท้องถิ่น

ขั้นตอนที่ ๒ การรวบรวมข้อมูลและปัญหาสำคัญ

เก็บรวบรวมข้อมูลและปัญหาสำคัญของท้องถิ่น โดยให้นำแผนชุมชนมาพิจารณาประกอบการจัดทำแผนยุทธศาสตร์การพัฒนาร พร้อมทั้งจัดลำดับความสำคัญของปัญหาารวม ๕ เกณฑ์ ประกอบด้วย

๑. ขนาดของกลุ่มคนที่ได้ประโยชน์
๒. ความร้ายแรงและเร่งด่วนของปัญหา
๓. ความเสียหายที่จะเกิดขึ้นในอนาคต
๔. การยอมรับร่วมกันของชุมชน
๕. ความเป็นไปได้ในการแก้ไขปัญหา/การดำเนินการ

ขั้นตอนที่ ๓ การวิเคราะห์ศักยภาพเพื่อประเมินสภาพการพัฒนารของท้องถิ่นในปัจจุบัน

การประเมินสภาพการพัฒนารของท้องถิ่นในปัจจุบัน ต้องวิเคราะห์ถึงโอกาส และภาวะคุกคาม หรือข้อจำกัด อันเป็นสภาวะแวดล้อมภายนอกที่มีผลต่อการพัฒนารด้านต่างๆ ของท้องถิ่น รวมทั้งการวิเคราะห์จุดอ่อน จุดแข็งของท้องถิ่น อันเป็นสภาวะแวดล้อมภายในท้องถิ่น โดยใช้เทคนิค SWOT Analysis

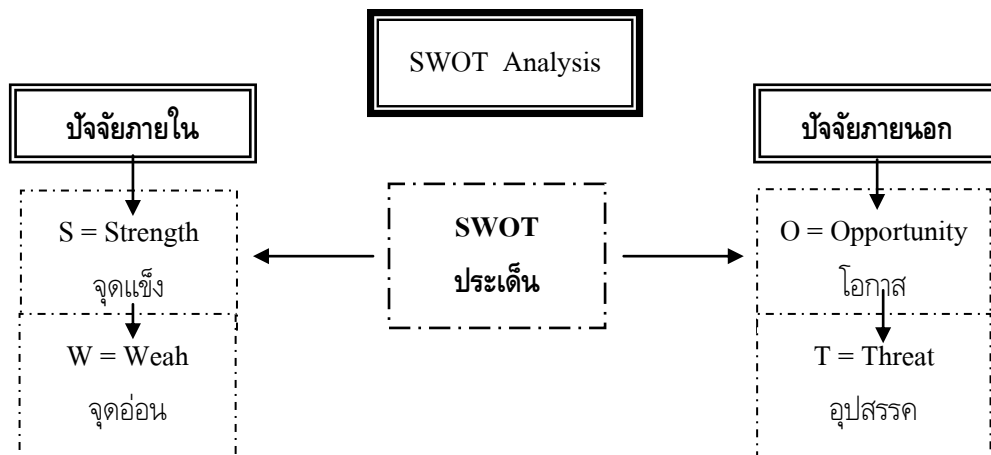

การวิเคราะห์จุดแข็ง (Strength = S) เป็นการพิจารณาปัจจัยภายในของหน่วยงานในส่วนที่ดี ความเข้มแข็ง ความสามารถ ศักยภาพ ส่วนที่ส่งเสริมความสำเร็จซึ่งจะพิจารณาในด้านต่างๆ



การวิเคราะห์จุดอ่อน (Weakness = W) เป็นการพิจารณาปัจจัยภายในหน่วยงานว่ามีส่วนเสีย ความอ่อนแอ ข้อจำกัด ความไม่พร้อม ซึ่งจะพิจารณาในด้านต่างๆ เช่นเดียวกับการวิเคราะห์จุดแข็ง

การวิเคราะห์โอกาส (Opportunity = O) เป็นการศึกษาสภาพแวดล้อมภายนอกที่มีสภาพเป็นอย่างไร โดยพิจารณาด้านเศรษฐกิจ สังคม การเมืองการปกครองและเทคโนโลยี

การวิเคราะห์ปัญหาอุปสรรคหรือข้อจำกัด (Threat = T) เป็นการศึกษาสภาพแวดล้อมนอกที่เป็น อุปสรรคหรือภาวะคุกคาม ก่อให้เกิด กระทบเสีย โดยพิจารณาด้านเศรษฐกิจ สังคม การเมืองการปกครองและเทคโนโลยี

ขั้นตอนที่ ๔ การกำหนดวิสัยทัศน์และภารกิจหลักการพัฒนาท้องถิ่น

นำขั้นตอนที่ ๒ และขั้นตอนที่ ๓ มากำหนดวิสัยทัศน์ และภารกิจหลักการพัฒนาท้องถิ่น

วิสัยทัศน์ (Vision) หมายถึง ถ้อยแถลงที่ระบุถึงสภาพการณ์ในอนาคต ซึ่งเป็น **“จุดหมาย”** ที่องค์กรปกครองส่วนท้องถิ่นต้องการให้เกิดขึ้นในอนาคตข้างหน้า

ภารกิจ (Mission) หมายถึง ข้อความ หรือถ้อยแถลงที่แสดงถึงลักษณะหรือขอบข่ายในการดำเนินงานขององค์กรปกครองส่วนท้องถิ่นที่เกี่ยวกับลักษณะการบริหารและการจัด บริการสาธารณะ รวมทั้งแนวคิดเกี่ยวกับองค์กรหรือภาพลักษณ์ที่ต้องการนำเสนอและปณิธาน หรือปรัชญาในการดำเนินงานขององค์กรปกครองส่วนท้องถิ่น เป็นขอบเขตของบทบาทหน้าที่หลัก หรือขอบเขตของกิจกรรมที่มุ่งเน้นเป็นพิเศษที่องค์กรปกครองส่วนท้องถิ่นจะต้องดำเนินการเพื่อให้บรรลุวิสัยทัศน์ที่กำหนดไว้

ขั้นตอนที่ ๕ การกำหนดจุดมุ่งหมายเพื่อการพัฒนาที่ยั่งยืน

การนำเอาวิสัยทัศน์และภารกิจหลักมาพิจารณากำหนดจุดมุ่งหมายเพื่อการพัฒนาที่ยั่งยืน เป็นการกำหนดขอบเขตหรือประเภทของกิจกรรมที่ควรดำเนินการ เพื่อสนับสนุนหรือนำไปสู่การบรรลุวิสัยทัศน์ และภารกิจหลักที่กำหนดไว้

ขั้นตอนที่ ๖ การกำหนดวัตถุประสงค์การพัฒนาท้องถิ่น

เป็นการกำหนดผลสำเร็จที่ต้องการ โดยดำเนินการหลังจากที่ทราบภารกิจหลักที่ท้องถิ่นจะต้องทำแล้ว เพื่อนำท้องถิ่นไปให้บรรลุความต้องการที่จะเป็นในอนาคต

ขั้นตอนที่ ๗ การกำหนดและการบูรณาการแนวทางการพัฒนาท้องถิ่น

เมื่อได้กำหนดวิสัยทัศน์ ภารกิจหลัก วัตถุประสงค์และยุทธศาสตร์การพัฒนาศึกษาโดยอาศัยพื้นฐานการวิเคราะห์ SWOT แล้ว ขั้นตอนต่อไป คือ กำหนดแนวทางการพัฒนาท้องถิ่นซึ่งแนวทางการพัฒนาท้องถิ่นหมายถึง แนวคิดหรือ วิธีที่แยกคายอันบ่ง บอกถึงลักษณะการเคลื่อนไหวขององค์กรว่าจะก้าวไปสู่เป้าหมายที่ต้องการในอนาคตได้อย่างไร

ขั้นตอนที่ ๘ การกำหนดเป้าหมายการพัฒนาท้องถิ่น

เป็นการกำหนดปริมาณ หรือจำนวนสิ่งที่ต้องการให้บรรลุในแต่ละแนวทางการพัฒนา ภายในเวลาที่กำหนด

ขั้นตอนที่ ๙ การอนุมัติและประกาศใช้แผนยุทธศาสตร์การพัฒนาศึกษา

คณะกรรมการสนับสนุนการวางแผนพัฒนาท้องถิ่น นำผลที่ได้จากขั้นตอนที่ ๑-๘ มาจัดทำร่างแผนยุทธศาสตร์การพัฒนาศึกษาขององค์กรปกครองส่วนท้องถิ่น และเสนอต่อคณะกรรมการพัฒนาท้องถิ่นเพื่อพิจารณาและปรับปรุงก่อนนำเสนอต่อผู้บริหารท้องถิ่น



๑.๔ ประโยชน์ของการจัดทำแผนยุทธศาสตร์การพัฒนาศึกษา

๑. สามารถใช้เป็นกรอบทิศทางในการปฏิบัติงานได้อย่างชัดเจน เหมาะสม ทำให้การปฏิบัติงานเป็นไปในทิศทางเดียวกัน ลดความซ้ำซ้อนและการสิ้นเปลืองทรัพยากรในการบริหาร

๒. เป็นกรอบแนวทางในการจัดทำแผนพัฒนาสามปี งบประมาณรายจ่ายประจำปี และแผนการดำเนินงานประจำปีได้

๓. เป็นแนวทางให้ท้องถิ่นสามารถบริหารจัดการได้อย่างมีประสิทธิภาพ และสอดคล้องกับความต้องการของชุมชน/หมู่บ้าน

๔. สามารถกำกับดูแล ติดตาม และประเมินผลการพัฒนาได้



บทที่ ๒ สภาพทั่วไปและข้อมูลพื้นฐานของตำบลคึกคัก

๒.๑ ข้อมูลทั่วไป

สภาพทั่วไป

* แผนที่ตำบลคึกคัก

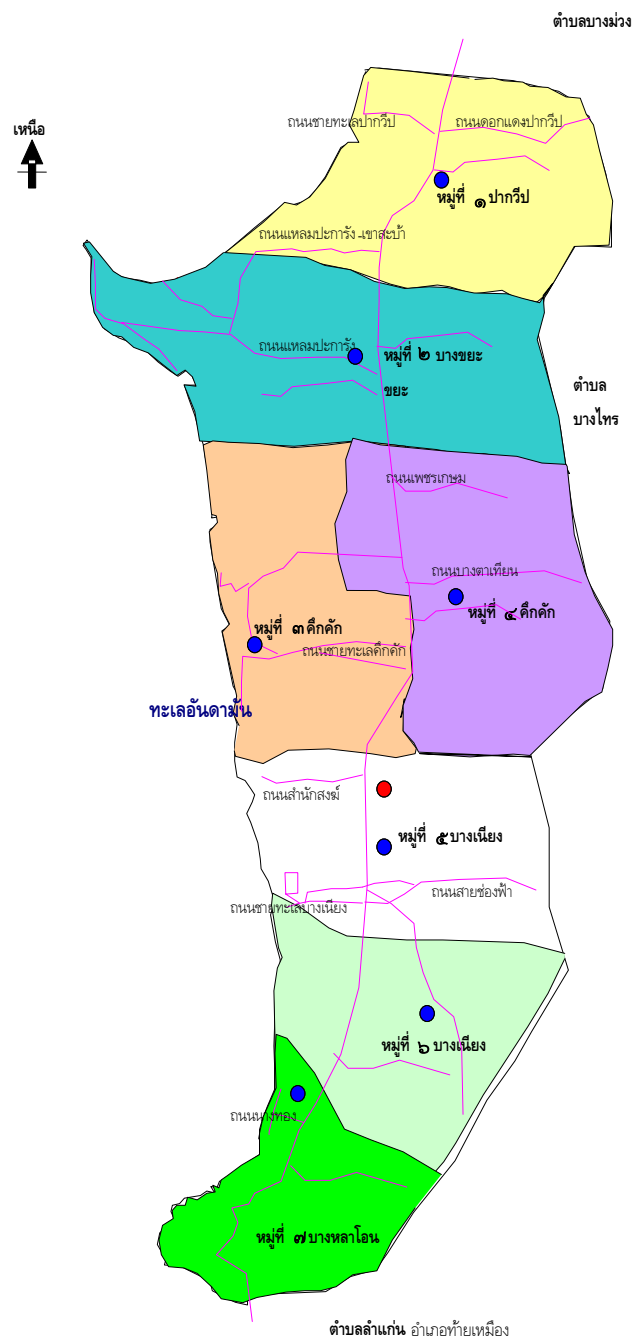



ตราสัญลักษณ์เทศบาลตำบลคึกคัก

รูปภูเขา	หมายถึง	สัญลักษณ์ของเขาลัก
รูปนก	หมายถึง	สัญลักษณ์แทนความหมายของการเป็นองค์กรอิสระของเทศบาลตำบลคึกคัก
รูปพระอาทิตย์	หมายถึง	สัญลักษณ์ของความเจริญรุ่งเรือง
รูปกังหัน	หมายถึง	สัญลักษณ์ของสถานีอุตุนิยมวิทยา ซึ่งตั้งอยู่ในพื้นที่ตำบลคึกคัก
รูปชายหาด	หมายถึง	สัญลักษณ์ของแหลมปะการัง ซึ่งเป็นสถานที่ท่องเที่ยวที่มีชื่อเสียงแหล่งหนึ่งในพื้นที่ตำบลคึกคัก

ความเป็นมาของตำบลคึกคัก

จากการบอกเล่าของผู้เฒ่าผู้แก่ในตำบลคึกคัก ในพื้นที่ตำบลคึกคักในอดีตมีสะพานข้ามคลองแห่งหนึ่งซึ่งมีโขดหินใหญ่เป็นจำนวนมาก เมื่อมีน้ำหลากทำให้เกิดเสียงดังของน้ำที่ไหลเซาะผ่านโขดหินเสียงดัง “คลุกคลัก คลุกคลีตลอดเวลา แต่ด้วยเพราะชนพื้นเมืองของพื้นที่ส่วนใหญ่เป็นคนจีนและคนไทยเชื้อสายจีน ทำให้ออกเสียงเรียกไม่ชัด ออกเสียงเป็น “คูกคัก คูกคัก” จึงเป็นที่มาของการเรียกชื่อตำบลนี้ว่า “คูกคัก” ต่อมาในสมัยรัฐบาลของจอมพล ป.พิบูลสงคราม ได้มีนโยบายจะชำระเรื่องราวต่าง ๆ ที่ยังไม่ถูกต้อง ไม่เหมาะสมให้มีระบบระเบียบตามแบบแผน ในปี พ.ศ. ๒๔๘๙ ขุนมิ่งสวัสดิ์เห็นว่าชื่อเดิม “คูกคัก” ไม่ค่อยเป็นมงคล เพราะมีคำว่า “คูก” อยู่ด้วย จึงเปลี่ยนชื่อจาก “คูกคัก” มาเป็น “คึกคัก” นับตั้งแต่นั้นมา

สภาตำบลคึกคักได้รับการ ยกฐานะเป็นองค์การบริหารส่วนตำบลคึกคัก ตามประกาศกระทรวงมหาดไทย เรื่องจัดตั้งองค์การบริหารส่วนตำบล ลงวันที่ ๑๙ มกราคม พ.ศ. ๒๕๓๙ และประกาศในราชกิจจานุเบกษา ฉบับทั่วไป เล่มที่ ๑๑๓ ตอนที่ ๙ ง ลงวันที่ ๓๐ มกราคม ๒๕๓๙ มีผลบังคับใช้เมื่อวันที่ ๓๐ มีนาคม ๒๕๓๙

องค์การบริหารส่วนตำบลคึกคักได้รับการยกฐานะเป็น เทศบาลตำบลคึกคัก ตั้งแต่วันที่ ๒๕ สิงหาคม พ.ศ. ๒๕๕๕ เป็นต้นมา ตามประกาศกระทรวงมหาดไทย เรื่อง จัดตั้ง องค์การบริหารส่วนตำบลคึกคัก อำเภอตะกั่วป่า จังหวัดพังงา เป็นเทศบาลตำบลคึกคัก ลงวันที่ ๒๓ กรกฎาคม พ.ศ. ๒๕๕๕

ขนาดและที่ตั้ง

ตำบลคึกคัก เป็นตำบลหนึ่งในจำนวน ๖ ตำบลของอำเภอตะกั่วป่า จังหวัดพังงา ตั้งอยู่ทางทิศตะวันตกของจังหวัดพังงา ติดชายฝั่งทะเลอันดามัน

- อยู่ห่างจากจังหวัดพังงาตามทางหลวงหมายเลข ๔ (ถนนเพชรเกษม) ระยะทางประมาณ ๘๔ กิโลเมตร
- อยู่ห่างจากอำเภอตะกั่วป่า ระยะทางประมาณ ๒๔ กิโลเมตร

สำนักงานเทศบาลตำบลคึกคัก ตั้งอยู่เลขที่ ๒๒ หมู่ที่ ๔ ถนนบางตาเทียน ซอยบางหมาก ตำบลคึกคัก อำเภอตะกั่วป่า จังหวัดพังงา มีเนื้อที่ประมาณ ๒๕ ไร่

เนื้อที่

ตำบลคึกคัก มีเนื้อที่ทั้งหมดประมาณ ๙๒,๐๐๙ ไร่ หรือประมาณ ๑๔๗.๒๑ ตารางกิโลเมตร

อาณาเขตติดต่อ

ทิศเหนือ	ติดต่อกับ	หมู่ที่ ๘ ตำบลบางม่วง อำเภอตะกั่วป่า จังหวัดพังงา
ทิศใต้	ติดต่อกับ	ตำบลลำแก่น อำเภอท้ายเหมือง จังหวัดพังงา
ทิศตะวันออก	ติดต่อกับ	ตำบลบางไทร อำเภอตะกั่วป่า จังหวัดพังงา
ทิศตะวันตก	ติดต่อกับ	ทะเลอันดามัน

ลักษณะภูมิประเทศ

สภาพภูมิประเทศของตำบลคึกคัก เป็นภูเขาสลับซับซ้อนทอดเป็นแนวยาวจากทิศเหนือไปยังทิศใต้ มีพื้นที่ป่าไม้เป็นประเภทไม้ผลัดใบ ชนิดป่าไม้ที่สำคัญ ได้แก่ ป่าเขาดิบ ป่าเขาชัน บริเวณที่เป็นที่ราบจะลาดลงจากทิศตะวันออกไปยังทิศตะวันตกลงสู่ทะเลอันดามัน

ลักษณะภูมิอากาศ

ภูมิอากาศของตำบลคึกคัก ตำบลคึกคักตั้งอยู่ทางภาคใต้ฝั่งตะวันตก ซึ่งจะมีภูมิอากาศแตกต่างจากภาคอื่นของประเทศ โดยมีลักษณะภูมิอากาศแบบมรสุมเมืองร้อน โดยได้รับอิทธิพลของ ลมมรสุมตะวันออกเฉียงเหนือ และลมมรสุมตะวันตกเฉียงใต้ ซึ่งจากอิทธิพลของทิศทางลมและปริมาณน้ำฝน ทำให้สามารถแบ่งฤดูกาลในจังหวัดพังงา ออกเป็น ๒ ฤดู คือ

ฤดูร้อน เริ่มตั้งแต่ประมาณเดือนธันวาคมถึง เดือนเมษายน เป็นช่วงที่ได้รับอิทธิพลของลม มรสุมตะวันออกเฉียงเหนือ ซึ่งพัดผ่านอ่าวไทยเข้าสู่ฝั่งตะวันออก ทำให้เป็นช่วงที่อุณหภูมิเริ่มสูงขึ้นและมีปริมาณน้ำฝนลดอย่างเห็นได้ชัด

ฤดูฝน เริ่มตั้งแต่ประมาณเดือนพฤษภาคมถึงเดือนพฤศจิกายนโดยในช่วงนี้ชายฝั่ง ตะวันตกของภาคใต้ จะได้รับอิทธิพลของลมมรสุมตะวันตกเฉียงใต้ ซึ่งพัดผ่านมหาสมุทรอินเดียเข้าสู่ภาคใต้ เนื่องจากเป็นลมที่พัดผ่านทะเลมาตลอดเป็นมวลอากาศที่มีความชื้นสูง ทำให้ฝนตกชุก



จำนวนประชากร / หมู่บ้าน

ตารางแสดงจำนวนประชากร จำนวนบ้าน แยกรายหมู่บ้าน
(เปรียบเทียบ ปี ๒๕๕๘ กับ ปี ๒๕๕๙)

หมู่บ้าน	ปี พ.ศ. ๒๕๕๘			
	ชาย (คน)	หญิง (คน)	รวม (คน)	ครัวเรือน (หลัง)
หมู่ที่ ๑ บ้านปากว๊اب	๓๘๕	๓๗๔	๗๕๙	๖๗๐
หมู่ที่ ๒ บ้านบางขยะ	๓๘๔	๓๘๙	๗๗๓	๔๕๓
หมู่ที่ ๓ บ้านคึกคัก	๕๘๙	๖๐๘	๑,๑๙๗	๗๔๐
หมู่ที่ ๔ บ้านคึกคัก	๗๔๓	๖๘๙	๑,๔๓๒	๙๘๕
หมู่ที่ ๕ บ้านบางเนียง	๔๖๒	๔๘๖	๙๔๘	๘๓๑
หมู่ที่ ๖ บ้านบางเนียง	๑๘๓	๑๗๐	๓๕๓	๑,๓๗๕
หมู่ที่ ๗ บ้านบางหลาโอน	๒๑๐	๒๒๕	๔๓๕	๕๔๙
รวม	๒,๙๕๖	๒,๙๔๑	๕,๘๙๗	๕,๗๐๓

ที่มา ข้อมูลจากสำนักบริหารการทะเบียน อำเภอตะกั่วป่า กรมการปกครอง ณ เดือน กุมภาพันธ์ ๒๕๕๘

หมู่บ้าน	ปี พ.ศ. ๒๕๕๙			
	ชาย (คน)	หญิง (คน)	รวม (คน)	ครัวเรือน (หลัง)
หมู่ที่ ๑ บ้านปากว๊اب	๓๙๙	๓๘๓	๗๘๒	๔๗๒
หมู่ที่ ๒ บ้านบางขยะ	๔๐๐	๓๙๔	๗๙๔	๗๘๑
หมู่ที่ ๓ บ้านคึกคัก	๖๑๐	๖๒๖	๑,๒๓๖	๑,๐๓๗
หมู่ที่ ๔ บ้านคึกคัก	๗๕๕	๗๐๑	๑,๔๕๖	๘๘๐
หมู่ที่ ๕ บ้านบางเนียง	๔๘๓	๔๙๑	๙๗๔	๑,๔๒๘
หมู่ที่ ๖ บ้านบางเนียง	๑๙๓	๑๗๒	๓๖๕	๕๙๔
หมู่ที่ ๗ บ้านบางหลาโอน	๒๐๘	๒๓๕	๔๔๓	๗๘๒
รวม	๓,๐๔๘	๓,๐๐๒	๖,๐๕๐	๕,๙๗๔

ที่มา ข้อมูลจากสำนักบริหารการทะเบียน อำเภอตะกั่วป่า กรมการปกครอง ณ เดือน มีนาคม ๒๕๕๙

เขตการปกครอง

ตำบลคึกคัก อำเภอตะกั่วป่า จังหวัดพังงา แบ่งการปกครองออกเป็น ๗ หมู่บ้าน มีจำนวนหมู่บ้าน อยู่ในเขตเทศบาลตำบลคึกคักเต็มทั้ง ๗ หมู่บ้าน ดังนี้

หมู่บ้าน	ผู้ใหญ่บ้าน	หมายเลขโทรศัพท์
หมู่ที่ ๑ บ้านปากว๊اب	นายสุชาติ ไกรเลิศ	๐๘๓-๖๓๓๑๕๕๒
หมู่ที่ ๒ บ้านบางขะ	นายจำรัส กำนันตำบลคึกคัก	๐๘๙-๗๒๙๙๙๕๐
หมู่ที่ ๓ บ้านคึกคัก	นายสีทอง สงวนนาม	๐๘๑-๘๙๑๖๕๗๒
หมู่ที่ ๔ บ้านคึกคัก	นายพรเทพ ทองลิ้ม	๐๘๖-๗๔๓๖๗๑๗
หมู่ที่ ๕ บ้านบางเนียง	นายอำพล จุลเทพ	๐๘๒-๘๐๓๕๖๖๙
หมู่ที่ ๖ บ้านบางเนียง	นายทรงศรี นพฤทธิ	๐๘๙-๙๐๘๙๖๐๑
หมู่ที่ ๗ บ้านบางหลาโอน	นางสาวจิตติมา คงพันธ์	๐๘๑-๐๘๖๔๑๘๑

โครงสร้างพื้นฐาน

๑. การคมนาคม/ขนส่ง

การเดินทางของตำบลคึกคัก เป็นการคมนาคมทางบกมีทางหลวงแผ่นดิน หมายเลข ๔ (ถนนเพชรเกษม) เป็นถนนสายหลักที่เชื่อมต่อระหว่างอำเภอตะกั่วป่าและอำเภอท้ายเหมือง และเป็นถนนสายหลักที่ใช้เชื่อมต่อระหว่างหมู่บ้านด้วย โดยมีถนนซอยแยกจากถนนสายหลักเข้าหมู่บ้านได้อย่างสะดวก ซึ่งมีทั้งถนนคอนกรีตเสริมเหล็ก ถนนลาดยาง และถนนลูกรัง

การบริการรถโดยสารประจำทาง ในพื้นที่ตำบลคึกคักมีรถโดยสารประจำทางที่วิ่งผ่านตำบลคึกคัก และจอดรับส่งผู้โดยสารตลอดทางทั้งวัน จำนวนหลายสายทาง ได้แก่ รถประจำทางที่วิ่งไปยังอำเภอตะกั่วป่า จังหวัดภูเก็ต ชุมพร กระบี่ สุราษฎร์ธานี กรุงเทพมหานคร เป็นต้น

๒. การไฟฟ้า

ตำบลคึกคักมีไฟฟ้าเข้าถึงให้บริการภายในตำบลทุกหมู่บ้าน ทั้งตำบลมีไฟฟ้าใช้ประมาณร้อยละ ๙๗ อีกประมาณร้อยละ ๓ เป็นบ้านที่ยังไม่มีไฟเนื่องจากเป็นบ้านที่สร้างใหม่ และอยู่ห่างไกลชุมชน

๓. ประปา

ตำบลคึกคัก มีระบบประปา ดังนี้

ระบบประปาผิวดิน

๑. ระบบประปาผิวดิน หมู่ที่ ๔ บ้านคึกคัก ควบคุมการจ่ายน้ำในเขตพื้นที่ หมู่ที่ ๒ มีผู้ใช้น้ำจำนวน ๑๙๖ หลังคาเรือน หมู่ที่ ๓ มีผู้ใช้น้ำจำนวน ๑๙๘ หลังคาเรือน และหมู่ที่ ๔ มีผู้ใช้น้ำจำนวน ๒๐๓ หลังคาเรือน รวมจำนวนผู้ใช้น้ำ ๕๙๗ หลังคาเรือน อยู่ในความดูแลของเทศบาลตำบลคึกคัก กำลังการผลิต ๓๐ ลูกบาศก์เมตร/ชั่วโมง อัตราการจ่ายน้ำ ๑,๐๐๐ ลูกบาศก์เมตร/วัน

๒. ระบบประปาผิวดิน หมู่ที่ ๕ บ้านบางเนียง ควบคุมการจ่ายน้ำในเขตพื้นที่ หมู่ที่ ๓, หมู่ที่ ๕ จำนวนผู้ใช้น้ำ ๕๔๓ หลังคาเรือน อยู่ในความดูแลของเทศบาลตำบลคึกคัก กำลังการผลิต ๕๐ ลูกบาศก์เมตร/ชั่วโมง (๒ เครื่อง) อัตราการจ่ายน้ำ ๑,๑๐๗ ลูกบาศก์เมตร/วัน

๓. ระบบประปาผิวดิน หมู่ที่ ๖ บ้านบางเนียง ควบคุมการจ่ายน้ำในเขตพื้นที่ หมู่ที่ ๖ จำนวนผู้ใช้น้ำ ๒๒๕ หลังคาเรือน อยู่ในความดูแลของเทศบาลตำบลคึกคักกำลังการผลิต ๑๐ ลูกบาศก์เมตร/ชั่วโมง (๒ เครื่อง) อัตราการจ่ายน้ำ ๒๐ ลูกบาศก์เมตร/วัน

ระบบประปาบาดาล

๑. ระบบประปาบาดาล (หอดัง) หมู่ที่ ๑ บ้านปากวิป ควบคุมการจ่ายน้ำในเขตพื้นที่ หมู่ที่ ๑ (ซอยปากวิป – ดอกแดง) จำนวนผู้ใช้ ๑๕ หลังคาเรือน เทศบาลตำบลคึกคักก่อสร้างและมอบให้หมู่บ้านเป็นผู้ดูแล

๒. ระบบประปาบาดาล หมู่ที่ ๒ บ้านพักถาวรบางขะ ควบคุมการจ่ายน้ำในเขตพื้นที่ หมู่ที่ ๒ บริเวณบ้านพักถาวร มีไว้เพื่อสำรองในกรณีที่ประปาจากหมู่ที่ ๔ ขาดชั่วคราว อยู่ในความดูแลของเทศบาลตำบลคึกคัก

๓. ระบบประปาบาดาล (หอดัง) หมู่ที่ ๖ บ้านบางเนียงควบคุมการจ่ายน้ำในเขตพื้นที่ หมู่ที่ ๖ จำนวนผู้ใช้น้ำ ๓๐ หลังคาเรือน อยู่ในความดูแลของเทศบาลตำบลคึกคัก(ปัจจุบันใช้งานไม่ได้)

๔. ระบบประปาบาดาล (หอดัง) หมู่ที่ ๗ บ้านบางเหล่าโอนควบคุมการจ่ายน้ำในเขตพื้นที่ หมู่ที่ ๗ อยู่ในความดูแลของเทศบาลตำบลคึกคัก(ปัจจุบันใช้งานไม่ได้)

นอกจากนี้ ยังมีระบบประปาให้บริการแก่ประชาชนในพื้นที่ แต่อยู่ในความดูแลของหมู่บ้านหรือกลุ่มใช้น้ำต่างๆ ดังนี้

๑. ระบบประปาบาดาล หมู่ที่ ๔ ซอยทุ่งขม้น จำนวนผู้ใช้น้ำ ๖๐ หลังคาเรือน (ปัจจุบันใช้งานไม่ได้)

๒. ระบบประปาบาดาล หมู่ที่ ๔ บ้านพักถาวรธรรักษ์ บ้านถาวรบางขะ จำนวนผู้ใช้น้ำ ๔๖ หลังคาเรือน

๓. ระบบประปาบาดาล หมู่ที่ ๕ ซอยน้ำตกโตนช่องฟ้า จำนวนผู้ใช้น้ำ ๔๐ หลังคาเรือน

การสื่อสารและการคมนาคม (การไปรษณีย์ โทรเลข โทรศัพท์)

การไปรษณีย์

ตำบลคึกคักมีที่ทำการไปรษณีย์โทรเลข สาขาเขาหลัก (จัดตั้งเมื่อ เมษายน ๒๕๕๙) จำนวน ๑ แห่ง ซึ่งก่อนหน้านี้นั้นขึ้นอยู่กับ ที่ทำการไปรษณีย์โทรเลขตะกั่วป่า ซึ่งได้เปิดทำการในปี พ.ศ. ๒๕๕๓

โทรศัพท์

ตำบลคึกคักมีสำนักงานบริการด้านระบบสื่อสารโทรคมนาคม จำนวน ๒ บริษัท ดังนี้

๑. สำนักงานบริการลูกค้า กสท. ตะกั่วป่า (CAT) บริษัท กสท. โทรคมนาคมจำกัด (มหาชน) เลขที่ ๕๖/๑๐๖ - ๑๐๗ หมู่ที่ ๕ ตำบลคึกคัก อำเภอตะกั่วป่า จังหวัดพังงา

๒. สำนักงานบริการลูกค้า ทีโอที บริษัท TOT จำกัด (มหาชน) เลขที่ ๕๖/๑๒๑ หมู่ที่ ๕ ตำบลคึกคัก อำเภอตะกั่วป่า จังหวัดพังงา

ซึ่งทั้ง ๒ บริษัท เป็นรัฐวิสาหกิจ สังกัดกระทรวง ICT เปิดให้บริการด้าน

- โทรศัพท์ระหว่างประเทศ
- อินเทอร์เน็ต
- โทรศัพท์ไร้สายในประเทศ หมายเลขโทรศัพท์ ๐๗๖-๔๔๓๕๐๑-๔ กิต ๔๓๘๐

* สภาพทางเศรษฐกิจและสังคมโดยรวม

การประกอบอาชีพ

๑. ด้านเกษตรกรรม

พื้นที่เกษตรกรรม รวม ๓๓,๙๑๑ ไร่ ส่วนใหญ่ประชาชนจะประกอบอาชีพทำสวนยางพารา สวนปาล์ม สวนผลไม้ต่างๆ เช่น ทูเรียน มังคุด ลองกอง เงาะ มะพร้าว จำปาตะ เป็นต้น และเลี้ยงสัตว์

๒. ด้านอุตสาหกรรม พาณิชยกรรม และหน่วยธุรกิจในเขตเทศบาลตำบลคึกคัก

- | | |
|---------------------------------------|-----------------|
| ๑. ร้านค้าทั่วไป | ประมาณ ๒๒๐ แห่ง |
| ๒. ปั้มน้ำมันและก๊าซ | จำนวน ๑ แห่ง |
| ๓. โรงแรม รีสอร์ท บังกะโล | จำนวน ๑๐๙ แห่ง |
| ๔. ธนาคาร/สถานที่รับแลกเปลี่ยนเงินตรา | จำนวน ๘/๗ แห่ง |

๓. ธนาคาร

๑. บมจ.กรุงศรีอยุธยาจำกัด สาขาซอยเขาหลักพังงา
ตั้งอยู่หมู่ที่ ๙๙ - ๑๐๐ หมู่ที่ ๖ ตำบลคึกคัก อำเภอตะกั่วป่า จังหวัดพังงา
๒. ธนาคารทหารไทย
ตั้งอยู่หมู่ที่ ๖ บ้านบางเนียง ตำบลคึกคัก อำเภอตะกั่วป่า จังหวัดพังงา
๓. บมจ.ธนาคารธนชาติ
ตั้งอยู่หมู่ที่ ๗ บ้านบางหลาโอน ตำบลคึกคัก อำเภอตะกั่วป่า จังหวัดพังงา
๔. ธนาคารไทยพาณิชย์
ตั้งอยู่หมู่ที่ ๗ บ้านบางหลาโอน ตำบลคึกคัก อำเภอตะกั่วป่า จังหวัดพังงา
๕. ธนาคารกสิกรไทย
ตั้งอยู่หมู่ที่ ๗ บ้านบางหลาโอน ตำบลคึกคัก อำเภอตะกั่วป่า จังหวัดพังงา
๖. ธนาคารเพื่อการเกษตรและสหกรณ์การเกษตร
ตั้งอยู่หมู่ที่ ๕ บ้านบางเนียง ตำบลคึกคัก อำเภอตะกั่วป่า จังหวัดพังงา

๗. ธนาคารออมสิน

ตั้งอยู่หมู่ที่ ๕ ตำบลคึกคัก อำเภอตะกั่วป่า จังหวัดพังงา

๘. ธนาคารกรุงเทพ

ตั้งอยู่หมู่ที่ ๗ ตำบลคึกคัก อำเภอตะกั่วป่า จังหวัดพังงา

๙. ธนาคารกรุงไทย

ตั้งอยู่หมู่ที่ ๗ ตำบลคึกคัก อำเภอตะกั่วป่า จังหวัดพังงา

๔. สถานที่รับแลกเปลี่ยนเงินตรา

๑. สถานที่รับแลกเปลี่ยนเงินตราต่างประเทศ ธนาคารทหารไทย

ตั้งอยู่ที่ หมู่ที่ ๖ บ้านบางเนียง ตำบลคึกคัก อำเภอตะกั่วป่า จังหวัดพังงา

๒. สถานที่รับแลกเปลี่ยนเงินตราต่างประเทศ ธนาคารกรุงศรีอยุธยา

ตั้งอยู่หมู่ที่ ๖ บ้านบางเนียง ๑ แห่ง และหมู่ ๗ บ้านบางหลาโอน ๑ แห่ง

๓. สถานที่รับแลกเปลี่ยนเงินตราต่างประเทศ ธนาคารธนาชาติ

ตั้งอยู่หมู่ที่ ๗ บ้านบางหลาโอน ตำบลคึกคัก อำเภอตะกั่วป่า จังหวัดพังงา

๔. สถานที่รับแลกเปลี่ยนเงินตราต่างประเทศ ธนาคารไทยพาณิชย์

ตั้งอยู่หมู่ที่ ๗ บ้านบางหลาโอน ตำบลคึกคัก อำเภอตะกั่วป่า จังหวัดพังงา

๕. สถานที่รับแลกเปลี่ยนเงินตราต่างประเทศ ธนาคารกรุงไทย

ตั้งอยู่หมู่ที่ ๗ บ้านบางหลาโอน ตำบลคึกคัก อำเภอตะกั่วป่า จังหวัดพังงา

๖. สถานที่รับแลกเปลี่ยนเงินตราต่างประเทศ ธนาคารกสิกรไทย

ตั้งอยู่หมู่ที่ ๗ บ้านบางหลาโอน ตำบลคึกคัก อำเภอตะกั่วป่า จังหวัดพังงา

๗. สถานที่รับแลกเปลี่ยนเงินตราต่างประเทศ ธนาคารกรุงเทพ

ตั้งอยู่หมู่ที่ ๗ บ้านบางหลาโอน ตำบลคึกคัก อำเภอตะกั่วป่า จังหวัดพังงา

๕. ตู้กดเงินสด (ATM) ในพื้นที่ตำบลคึกคักมีตู้กดเงินสดของธนาคารต่างๆ จำนวน ๒๔ ตู้**๖. ด้านหนึ่งตำบลหนึ่งผลิตภัณฑ์**

หนึ่งพื้นที่หนึ่งชายหาด (ชายหาดเขาหลัก)

๗. ด้านประมง

ตำบลคึกคักมีประชาชนที่ประกอบอาชีพประมง ประมาณ ๔๐ ครัวเรือน อยู่ในเขตพื้นที่ หมู่ที่ ๒, หมู่ที่ ๓ และหมู่ที่ ๕ ตำบลคึกคัก เป็นประมงขนาดเล็ก ได้แก่ ลอบ หมึก เคย ปลา

๘. ด้านการท่องเที่ยว

เนื่องจากลักษณะภูมิประเทศของตำบลคึกคัก เป็นภูเขาสลับซับซ้อน ทอดเป็นแนวยาวจากทิศเหนือไปยังทิศใต้ มีพื้นที่ป่าไม้ และมีชายฝั่งทะเลเป็นลักษณะหาดทรายขาวเป็น แนวยาวตลอดตำบล จึงทำให้ตำบลคึกคักมีความอุดมสมบูรณ์ด้วยทรัพยากรท่องเที่ยวที่สวยงามอันได้แก่ ป่าเขา น้ำตก ชายฝั่งทะเลที่สวยงาม และแหลมปะการัง

แหล่งท่องเที่ยวที่สำคัญของตำบลคึกคัก

๑. น้ำตกสายรุ้ง ตั้งอยู่ในพื้นที่ หมู่ที่ ๑ บ้านปากวีป การเดินทางสู่แหล่งท่องเที่ยว ใช้ถนนเพชรเกษม และแยกเข้าถนนสายปากวีป - ดอกแดง และแยกเข้าถนน คสล .ไปจนถึงน้ำตก เป็นน้ำตก ขนาดเล็ก สูงประมาณ ๒๐ เมตร ฤดูฝนน้ำจะเต็มหน้าผามีแอ่งน้ำสามารถเล่นน้ำได้ ฤดูแล้งน้ำจะน้อย

๒. แหลมปะการัง ตั้งอยู่ในพื้นที่ หมู่ที่ ๒ บ้านบางขะ ติดกับทะเลอันดามัน การเดินทางสู่แหล่งท่องเที่ยว ใช้ถนนเพชรเกษมและแยกเข้าถนนสายแหลมปะการัง เป็นแหลมขนาดเล็กซึ่งมีซากปะการังหลายชนิดกองทับถมกันเป็นแนวยาวยื่นลงไปทะเลในลักษณะแห ลมชาวบ้านจึงเรียกว่าแหลมปะการัง เวลานั้น้ำแห้ง สามารถเดินลงไปได้จนสุดปลายแหลม

๓. ชายหาดคึกคัก ตั้งอยู่ในพื้นที่ หมู่ที่ ๓ บ้านคึกคัก ติดกับทะเลอันดามัน การเดินทางสู่แหล่งท่องเที่ยวใช้ถนนเพชรเกษมและแยกเข้าถนนสายชายทะเลคึกคัก เป็นหาดทรายขาวเป็นแนวยาวที่สวยงามมาก

๔. น้ำตกโตนช่องฟ้า ตั้งอยู่ในพื้นที่หมู่ที่ ๕ บ้านบางเนียง อยู่ในเขตอุทยานเขาหลัก- ลำรู่ การเดินทางสู่แหล่งท่องเที่ยว ใช้ถนนเพชรเกษมและแยกเข้าถนนสายน้ำตกโตนช่องฟ้า เป็นน้ำตก ขนาดใหญ่ ไหลจากผา หินลาดลดหลั่นลงมา ๗ ชั้น ที่แวดล้อมไปด้วยป่าดงดิบ แต่นักท่องเที่ยวส่วนใหญ่ นิยมขึ้นไปเพียง ชั้นที่ ๔ ช่วงที่น้ำตกสวยและน่าเที่ยวชมที่สุดคือช่วงเดือนธันวาคม - มกราคมเพราะมีน้ำมากและไม่มีอันตรายจากน้ำหลาก

๕. ชายหาดบางเนียง ตั้งอยู่ในพื้นที่ หมู่ที่ ๕ บ้านบางเนียง ติดกับทะเลอันดามันการเดินทางสู่แหล่งท่องเที่ยวใช้ถนนเพชรเกษมและแยกเข้าถนนสายชายทะเลบางเนียงเป็นหาดทรายขาวเป็นแนวยาว ที่สวยงามมาก

๖. เรือ ต.๘๑๓ ตั้งอยู่ในพื้นที่ หมู่ที่ ๖ บ้านบางเนียง เป็นเรือของตำรวจน้ำซึ่งถวายเป็นการอารักขา เมื่อเกิดคลื่นยักษ์สึนามิ วันที่ ๒๖ ธันวาคม ๒๕๔๗ ถูกคลื่นยักษ์พัดพามาเกยตื้นบนพื้นดินห่างจากชายทะเล ประมาณ ๑,๕๐๐ เมตร ปัจจุบันเป็นจุดท่องเที่ยวที่สำคัญแห่งหนึ่งของตำบล ซึ่งนักท่องเที่ยวมักจะมาเยี่ยมชม และถ่ายรูปเป็นที่ระลึก

๗. หาดนางทอง ตั้งอยู่ในพื้นที่หมู่ที่ ๗ บ้านบางหลาโอน ติดกับทะเลอันดามันการเดินทางสู่แหล่งท่องเที่ยว ใช้ถนนเพชรเกษมและแยกเข้าถนนสายนางทอง เป็นชายหาดที่สวยงามมีหินนางทองก้อนใหญ่ อยู่กลางทะเล เวลานั้น้ำแห้งสามารถเดินลงไปยังก้อนหินนางทองได้

๘. ชายหาดเขาหลัก ตั้งอยู่ในพื้นที่ หมู่ที่ ๗ บ้านบางหลาโอน ห่างจากอำเภอตะกั่วป่า ๓๒ กิโลเมตร อยู่ในเขตอุทยานเขาหลัก - ลำรู่ ติดกับทะเลอันดามัน การเดินทางไปสู่แหล่งท่องเที่ยวใช้ถนนเพชรเกษม ซึ่งเป็นถนนสายหลักเชื่อมต่อระหว่างอำเภอตะกั่วป่า - อำเภอท้ายเหมือง ชายหาดเขาหลักแห่งนี้เป็นที่ตั้งของที่ทำการอุทยานเขาหลัก - ลำรู่

๙. วัดคณิยเขต (วัดคึกคัก) ตั้งอยู่หมู่ที่ ๔ บ้านคึกคัก ห่างจากอำเภอตะกั่วป่า ๒๕ กิโลเมตร เป็นวัดที่เป็นศูนย์รวมจิตใจและศูนย์รวมความศรัทธาของชาวตำบลคึกคัก



๑๐. ศาลเจ้าพ่อเขาหลัก ตั้งอยู่ในพื้นที่ หมู่ที่ ๗ บ้านบางหลาโอน ซึ่งเป็นศาลที่ศักดิ์สิทธิ์ที่ชาวบ้านให้ความเคารพนับถือและเชื่อว่าเจ้าพ่อเขาหลักจะคุ้มครองให้ความปลอดภัยในการใช้ถนนนี้ ตรงกันข้ามกับศาลเจ้าพ่อเขาหลักเป็นที่ทำการอุทยานเขาหลักลำรู่ จะเป็นชายทะเลซึ่งเป็นหาดทรายกว้างและหินก้อนใหญ่ น้อยเรียงรายอย่างสวยงามจำนวนมาก บรรยากาศเหมาะกับการพักผ่อน สามารรถเล่นน้ำและชมพระอาทิตย์ตกยามเย็นได้

๑๑. อุทยานเขาหลัก- ลำรู่ ตั้งอยู่ที่บริเวณชายหาดเขาหลัก มีพื้นที่ประมาณ ๑๕๐ ตารางกิโลเมตร ครอบคลุมพื้นที่ในอำเภอเมือง อำเภอตะกั่วป่า และอำเภอกะปง ประกาศเป็นอุทยานแห่งชาติเมื่อวันที่ ๒๐ สิงหาคม ๒๕๓๔ เป็นอุทยานแห่งชาติลำดับที่ ๖๖ ของประเทศไทย สถานที่ทำการอุทยานตั้งอยู่หมู่ที่ ๗ ตำบลคึกคัก อำเภอตะกั่วป่า จังหวัดพังงา

★ สภาพทางสังคม

ศาสนา

ประชาชนในตำบลคึกคักส่วนใหญ่นับถือศาสนาพุทธร้อยละ ๙๒.๕๕ นอกจากรับนับถือศาสนาอื่น เช่น คริสต์ อิสลาม

มีวัดจำนวน ๓ แห่ง และสำนักสงฆ์ จำนวน ๑ แห่ง และโบสถ์ จำนวน ๑ แห่ง ดังนี้ คือ

- | | |
|-------------------------|----------------------------------|
| ๑. วัดคมนิยเขต | ตั้งอยู่ในหมู่ที่ ๔ บ้านคึกคัก |
| ๒. วัดพนสนิคม | ตั้งอยู่ในหมู่ที่ ๕ บ้านบางเนียง |
| ๓. วัดป่าโพธิวาส | ตั้งอยู่ในหมู่ที่ ๕ บ้านบางเนียง |
| ๔. สำนักสงฆ์บ้านปากวิป | ตั้งอยู่ในหมู่ที่ ๑ บ้านปากวิป |
| ๕. โบสถ์คริสตจักรพักพิง | ตั้งอยู่ในหมู่ที่ ๔ บ้านคึกคัก |

ประเพณี วัฒนธรรม

ตำบลคึกคักมีขนบธรรมเนียมประเพณี วัฒนธรรมที่สืบทอดกันมาตั้งแต่โบราณ ถึงปัจจุบันคือ

๑. ประเพณีลอยเรือแพ เป็นประเพณีที่ถือปฏิบัติกันมาตั้งแต่โบราณถึงปัจจุบันคือปรากฏหลักฐานแน่ชัดว่าเริ่มตั้งแต่เมื่อใด **จัดขึ้นในวันที่ ๑ มกราคม ซึ่งเป็นวันปีใหม่ของทุกปี** เป็นวันลอยเรือ โดยมีความเชื่อว่าการลอยเรือเป็นการสะเดาะเคราะห์ทำให้ทุกข์โศกโรคภัยสิ่งไม่ดีเคราะห์ร้ายต่าง ๆ ในชีวิตหลุดพ้นไป มีการตัดเล็บ ตัดผม เศษเสื้อผ้า ใส่ลงเรือลอยไปในทะเล โดยเรือจะทำจากไม้ไผ่ ทำเป็นโครงหรือใช้วัสดุที่มีน้ำหนักเบาและลอยน้ำได้ จากนั้นใช้กระดาษที่มีสีสันต่างๆ ตกแต่งตัวเรือให้สวยงาม เรือมักมีขนาดยาวประมาณ ๔ - ๕ เมตร มีท่อนทำด้วยโพมหรือไม้ไผ่ป้องกันไม่ให้เรือจม ซึ่งในประเพณีลอยเรือจะมีการประกอบพิธีสงฆ์ด้วย และในปัจจุบันในพื้นที่ตำบลคึกคักยังคงมีชาวไทยและชาวไทยใหม่ (ชาวเล) สืบสานประเพณีนี้ โดยจัดขึ้นในวันที่ ๑ มกราคมของทุกปี

๒. ประเพณีกินเจ ภาษาถิ่นเรียกว่า “กินผัก” ภาษาจีนเรียกว่า “เจี้ยะฉ่าย” ถือเป็นประเพณีหนึ่งของชาวจีนที่ตกเป็นมรดกทางวัฒนธรรมของชุมชนตำบลคึกคัก มีวัตถุประสงค์เพื่อชำระร่างกายและจิตใจให้สะอาด บริสุทธิ์ ปฏิบัติตนอยู่ในศีลธรรม นุ่งขาว ห่มขาว ไม่กินเนื้อสัตว์และของคาว จะจัดขึ้นในช่วงเดือนตุลาคมของทุกปี ๙ วัน ๙ คืน ในงานจะมีการอัญเชิญเทพเจ้าต่าง ๆ เข้ามาในร่างทรง ก่อนเริ่มพิธีหนึ่งวันจะมีการทำความสะอาดศาลเจ้า ภาษาถิ่นเรียกว่า “อ๋าม” และบ้านเรือน หน้าศาลเจ้าจะทำพิธียกเสา



โกเต็ง เป็นเสาไม้สูงแฉวงโคมไฟ ๙ ดวง หมายถึงเทพเจ้านพเคราะห์ ๙ พระองค์ ใช้น้ำมันมะพร้าว/น้ำมันพืช เป็นเชื้อเพลิงตลอด ๙ วัน ซึ่งปัจจุบันตำบลคึกคักมีศาลเจ้าในพื้นที่ ๑ แห่ง คือ ศาลเจ้าขุนเท่ากั่ง ตั้งอยู่ในพื้นที่ หมู่ที่ ๓ บ้านในบ้าน

๓. ประเพณีวันสารทเดือนสิบ ตรงกับวันแรม ๑๕ ค่ำ เดือนสิบของทุกปีจะมีการทำบุญอุทิศส่วนกุศลให้แก่บรรพบุรุษ บุพการี ญาติมิตร ผีเปรต ตลอดจนเจ้ากรรมนายเวรที่ล่วงลับไปแล้ว มีความเชื่อกันว่าผู้ที่ล่วงลับจะมีโอกาสกลับมารับส่วนบุญจากญาติพี่น้องที่ยังมีชีวิตอยู่ชาวบ้านจะไปทำบุญที่วัดใกล้บ้านหรือวัดที่ฝังหรือเผาบรรพบุรุษที่ล่วงลับไปแล้ว จะมีการจัดเตรียมดอกไม้ธูปเทียนของทำบุญเลี้ยงพระทั้งอาหารคาวหวาน ขนมต่างๆ เช่น ขนมเทียน ขนมต้ม ขนมท่อนใต้ ขนมดอกไม้ ขนมลา ขนมห่อ ฯลฯ ซึ่งขนมเหล่านี้ล้วนมีความหมายต่อการทำบุญวันสารททั้งสิ้น จะมีพิธีการทางศาสนา คือ การสวดมนต์ไหว้พระ ฟังธรรม เทศนา ถวายสังฆทาน และนำอาหารใส่กระถาง หลังสวดน้ำบังสุกุลเสร็จชาวไทยใหม่ (ชาวเล) จะเข้ามาแย่งชิงอาหารที่ตั้งไว้ที่ร้านเปรต เรียกว่า “การชิงเปรต” อาหารคาวหวานที่ชิงได้ชาวไทยใหม่จะนำไปเช่นไหว้พ่อตา (ปู่ ย่าตา ยาย ที่ล่วงลับไปแล้ว) ก่อนจะนำไปบริโภค

๔. ประเพณีขอส่วนบุญเดือนสิบ ในช่วงเดือนสิบหรือประมาณเดือนสิบของทุกปี ชาวไทยใหม่ (ชาวเล) จะไปรับบริจาคข้าวปลาอาหารจากวัดต่าง ๆ หรือที่เรียกว่าการชิงเปรต เพื่อจะได้นำมาเช่นไหว้บูชาพ่อตา (ตาสาย) ให้คุ้มครองรักษาอย่าได้มีโรคภัยไข้เจ็บในบ้าน อาหารต่าง ๆ ที่ได้นำตั้งบูชาตายายก่อนที่จะนำไปบริโภค หากฝ่าฝืนเชื่อว่าจะถูกตายายทำโทษ

๕. ประเพณีหาบคอน จะกระทำในช่วงวันขึ้น ๑๕ ค่ำ เดือน ๕ โดยมีวัตถุประสงค์เพื่อสะเดาะเคราะห์ล้างบาปไปจากตัว ครัวเรือน โดยชาวไทยใหม่ (ชาวเล) จะนำของแห้งรวมใส่ในถุงนอกจากนั้นจะมีการตัดผม ตัดเล็บ ตัดเสื้อผ้า ใส่รวมไปด้วย นำมาผูกกับคอนห้อยลงมา แล้วหาบไปไว้ที่ชายหาด เชื่อว่าได้นำความทุกข์โศกโรคภัยเคราะห์ร้ายฝากทิ้งไปกับน้ำให้พ้นจากตัวและครอบครัว

๖. ประเพณีไหว้พ่อตา จะกระทำในช่วงเดือน ๔ เป็นการบูชาพ่อตา (ตายาย) หรือสิ่งศักดิ์สิทธิ์ที่ปกป้องรักษา เพื่อเป็นสิริมงคล ให้นำพาซึ่งความสุข ความเจริญก้าวหน้าให้แก่ครอบครัว โดยถือเป็นการแก้บน มีการทำพิธี ๒ ช่วง ช่วงแรกจะไหว้พ่อตาในป่าโดยใช้บริเวณร่มไม้ในการทำพิธีทำร้าน ตั้งของเช่น ไหว้บูชาประกอบ ด้วย ไก่ปิ้ง (ไก่บ้าน) ๑ ตัว, เต่า ๑ ตัว, ข้าวหลาม, บอนหยวก (บอนดำ), เหนียว, น้ำกะทิ, เลือดไก่, ชาวไทยใหม่ (ชาวเล) ประมาณ ๓ ครัวเรือน จะรวมตัวกันทำพิธีไหว้พ่อตา โดยมีหมอทำพิธี ๑ คน (ของเช่นไหว้แต่ละครัวเรือนจัดเตรียมมาเอง) และจะใช้เวลาในการสวดคาถาต่อครัวเรือนประมาณ ๑ ชั่วโมงครึ่ง เสร็จจากพิธีกลางวัน ประมาณเวลา ๒-๓ ทุ่ม เป็นพิธีไหว้พ่อตาในบ้าน เจ้าบ้านต้องเตรียมของบูชาใส่ถาด อันประกอบด้วย ไก่ ๒ ตัว ข้าวเหนียว หมาก พลุ ข้าวจ้าว ขนมขี้กวาง จัดเตรียมใส่ถาดสำหรับพ่อตา ๑ สำหรับ (สำหรับบริวารจัดใส่กระถาง) หมอที่มาทำพิธีจะใช้เวลาในการว่าคาถาตามครัวเรือนที่ทำพิธีในช่วงกลางวัน ครัวเรือนละครึ่งชั่วโมง ก็เป็นอันเสร็จพิธี

การศึกษา

ตำบลคึกคัก มีโรงเรียนประถมศึกษา ตั้งให้บริการแก่ประชาชนในตำบล จำนวน ๓ แห่ง สังกัดกระทรวงศึกษาธิการ โดยเป็นโรงเรียนประถมศึกษาขยายโอกาส จำนวน ๑ แห่ง และมีศูนย์พัฒนาเด็กเล็ก ๒ แห่ง ดังนี้ คือ

๑. **โรงเรียนบ้านปากวิปมิตรภาพที่ ๑๒๔** ให้การบริการด้านการศึกษาระดับประถมศึกษา สังกัดสำนักงานเขตพื้นที่การศึกษาประถมศึกษาพังงา กระทรวงศึกษาธิการ ตั้งอยู่หมู่ที่ ๑ บ้านปากวิป

ข้อมูลด้านการศึกษาของโรงเรียน (ข้อมูล ณ เดือนมกราคม ๒๕๕๙)

- | | |
|---------------------------------|------------|
| ๑) ครู/อาจารย์ ระดับผู้บริหาร | จำนวน ๑ คน |
| ๒) ครู/อาจารย์ ระดับผู้สอน | จำนวน ๘ คน |
| ๓) ครูอัตราจ้าง | จำนวน ๓ คน |
| ๔) จำนวนนักเรียนแยกตามระดับชั้น | |

ระดับชั้น	จำนวนนักเรียน (คน)		รวม
	ชาย	หญิง	
อนุบาล ๑	๕	๐	๕
อนุบาล ๒	๙	๑๘	๒๗
ประถมศึกษาปีที่ ๑	๑๓	๘	๒๑
ประถมศึกษาปีที่ ๒	๙	๖	๑๕
ประถมศึกษาปีที่ ๓	๔	๓	๗
ประถมศึกษาปีที่ ๔	๔	๗	๑๑
ประถมศึกษาปีที่ ๕	๔	๓	๗
ประถมศึกษาปีที่ ๖	๕	๓	๘
รวม	๕๘	๔๘	๑๐๖

๒. **โรงเรียนบ้านบางเนียง** ให้การบริการด้านการศึกษาระดับประถมศึกษา สังกัดสำนักงานเขตพื้นที่การศึกษาประถมศึกษาพังงา กระทรวงศึกษาธิการ ตั้งอยู่ที่ หมู่ที่ ๕ บ้านบางเนียง

ข้อมูลด้านการศึกษาของโรงเรียน (ข้อมูล ณ เดือนมกราคม ๒๕๕๙)

- | | |
|---------------------------------|------------|
| ๑) ครู/อาจารย์ ระดับผู้บริหาร | จำนวน ๑ คน |
| ๒) ครู/อาจารย์ ระดับผู้สอน | จำนวน ๙ คน |
| ๓) ครูอัตราจ้าง | จำนวน ๔ คน |
| ๔) จำนวนนักเรียนแยกตามระดับชั้น | |



ระดับชั้น	จำนวนนักเรียน (คน)		รวม
	ชาย	หญิง	
อนุบาล ๑	๑๔	๑๐	๒๔
อนุบาล ๒	๒๐	๑๕	๓๕
ประถมศึกษาปีที่ ๑	๑๓	๑๕	๒๘
ประถมศึกษาปีที่ ๒	๑๐	๑๔	๒๔
ประถมศึกษาปีที่ ๓	๑๔	๑๖	๓๐
ประถมศึกษาปีที่ ๔	๑๑	๑๒	๒๓
ประถมศึกษาปีที่ ๕	๑๐	๑๑	๒๑
ประถมศึกษาปีที่ ๖	๑๔	๕	๑๙
รวม	๑๐๖	๙๘	๒๐๔

๓. โรงเรียนวัดคมนิยเขต ให้การบริการด้านการศึกษาระดับประถมศึกษา มัธยมศึกษาโอกาส สังกัดสำนักงานเขตพื้นที่การศึกษาประถมศึกษาพังงา กระทรวงศึกษาธิการ ตั้งอยู่ที่ หมู่ที่ ๕ บ้านคึกคัก

ข้อมูลด้านการศึกษาของโรงเรียน (ข้อมูล ณ เดือนมกราคม ๒๕๕๙)

- ๑) ครู/อาจารย์ ระดับผู้บริหาร จำนวน ๑ คน
- ๒) ครู/อาจารย์ ระดับผู้สอน จำนวน ๑๕ คน
- ๓) ครูอัตราจ้าง จำนวน ๔ คน
- ๔) จำนวนนักเรียนแยกตามระดับชั้น

ระดับชั้น	จำนวนนักเรียน (คน)		รวม
	ชาย	หญิง	
อนุบาล ๑	๑๖	๑๔	๓๐
อนุบาล ๒	๑๘	๑๗	๓๕
ประถมศึกษาปีที่ ๑	๒๐	๒๕	๔๕
ประถมศึกษาปีที่ ๒	๑๕	๑๕	๓๐
ประถมศึกษาปีที่ ๓	๑๙	๒๓	๔๒
ประถมศึกษาปีที่ ๔	๑๙	๒๔	๔๓
ประถมศึกษาปีที่ ๕	๑๕	๒๕	๔๐
ประถมศึกษาปีที่ ๖	๒๕	๑๒	๓๗
มัธยมศึกษาปีที่ ๑	๑๕	๑๑	๒๖
มัธยมศึกษาปีที่ ๒	๒๐	๙	๒๙
มัธยมศึกษาปีที่ ๓	๑๓	๑๑	๓๔
รวม	๑๙๕	๑๘๖	๓๘๑

๒. งานป้องกันปราบปราม ดูแลความสงบเรียบร้อย ความปลอดภัยในชีวิตและทรัพย์สินของประชาชนและนักท่องเที่ยวในพื้นที่ตำบลคึกคัก

๓. งานสืบสวน ติดตามจับกุมผู้กระทำความผิดกฎหมายและยาเสพติดในพื้นที่ตำบลคึกคัก

๒. ศูนย์บริการและรักษาความปลอดภัยนักท่องเที่ยว จำนวน ๑ แห่ง

ตั้งอยู่ในหมู่ที่ ๗ บ้านบางหลาโอน ตำบลคึกคัก อำเภอตะกั่วป่า จังหวัดพังงา

๓. สถานีอุตุนิยมวิทยา จำนวน ๑ แห่ง

ตั้งอยู่ในหมู่ที่ ๓ บ้านคึกคัก มีเจ้าหน้าที่ประจำ ๔ อัตรา โดยให้บริการรายงานข่าว พยากรณ์อากาศ คำเตือน แก่สถานีวิทยุและให้บริการข้อมูลทางอุตุนิยมวิทยาแก่หน่วยงานราชการที่เกี่ยวข้อและประชาชนผู้สนใจ ทั่วไป

๔. การบริการพื้นฐาน

ด้านทรัพยากรธรรมชาติและสิ่งแวดล้อม

ตำบลคึกคักมีทรัพยากรธรรมชาติที่ค่อนข้างสมบูรณ์ มีแหล่งน้ำที่สำคัญต่อการเกษตรกรรม

๑. ทรัพยากรน้ำ

แหล่งน้ำผิวดิน ใช้ประโยชน์ในทางเกษตรกรรม ดังนี้

- ๑) คลองปากวีป
- ๒) คลองเขาบ้า
- ๓) คลองพรุโธ
- ๔) คลองคึกคัก
- ๕) คลองบางเนียง
- ๖) คลองบางหลาโอน
- ๗) แหล่งน้ำจากชุมชนเมืองเก่า มี ๔ แห่ง ใช้เป็นแหล่งน้ำประปาผิวดิน ๓ แห่ง

ระบบชลประทาน

มีฝายชลประทาน (ฝายน้ำล้น) เพื่อการเกษตรซึ่งกรมชลประทานได้ก่อสร้างและมอบให้อบจ.พังงา รับผิดชอบดูแลรักษา ใช้ประโยชน์ในทางเกษตรกรรมและอุปโภค

แหล่งน้ำอุปโภค - บริโภค

แหล่งน้ำธรรมชาติ

ตำบลคึกคักมีแหล่งน้ำธรรมชาติ ลำน้ำ, ลำห้วย ๖ สาย บึง, หนองและอื่นๆ ๖ แห่ง

แหล่งน้ำสร้างขึ้น

ตำบลคึกคักมีแหล่งน้ำสร้างขึ้น ฝาย ๒ แห่ง บ่อน้ำตื้น ๕๙๐ แห่ง บ่อบาดาล ๘ แห่ง ประปาหมู่บ้านผิวดิน ๓ แห่ง ถังเก็บน้ำฝน ๑ แห่ง

๒. สภาพสิ่งแวดล้อม

สภาวะแวดล้อมของตำบลคึกคักซึ่งอาจจะมีผลกระทบต่อประชาชน การท่องเที่ยวหรือสิ่งแวดล้อม อันได้ เช่น ขยะ และน้ำเสีย ในแหล่งท่องเที่ยวและชุมชนเมืองสิ่งแวดล้อมที่เกิดจากภัยธรรมชาติ ได้แก่ สภาพดิน ซึ่งเกิดจากน้ำท่วมเป็นประจำทุกปี เนื่องจากการตกตะกอนของหิน ดิน ทลาย จากต้นน้ำ ทำให้แม่น้ำลำคลองตื้นเขิน ไม่สามารถระบายน้ำได้ทันในช่วงที่ฝนตกหนัก

๕. ด้านการเมือง – การบริหาร

โครงสร้างและอัตรากำลังของเทศบาลตำบลคึกคัก

๑. ฝ่ายสภา สมาชิกสภาเทศบาลตำบลคึกคัก จำนวน ๑๒ คน ประกอบด้วย ประธานสภาเทศบาล จำนวน ๑ คน รองประธานสภาเทศบาล จำนวน ๑ คน เลขานุการสภาเทศบาลตำบลคึกคัก จำนวน ๑ คน

ที่	ชื่อ - สกุล	ตำแหน่ง	เบอร์โทรศัพท์
๑	นายเสน่ห์ บุญน้อย	ประธานสภา ทต.คึกคัก (สมาชิกสภา ทต.คึกคัก เขต ๒)	๐๘๗-๒๖๙๖๔๙๖
๒	นายวีรพล สุทธิเพชร	รองประธานสภา ทต.คึกคัก (สมาชิกสภา ทต.คึกคัก เขต ๑)	๐๘๙-๘๖๖๑๔๗๐
๓	นายอนิวรรณ ไชยรัตน์ธนโชค	เลขานุการสภา ทต.คึกคัก (ปลัดเทศบาลตำบลคึกคัก)	๐๘๑-๙๗๘๑๓๓๔
๔	นายนิกร ทองลิ้ม	สมาชิกสภา ทต.คึกคัก เขต ๑	๐๘๑-๐๙๐๑๓๑๔
๕	นายชาติรี หลีเจ็ย	สมาชิกสภา ทต.คึกคัก เขต ๑	๐๘๔-๒๗๔๔๑๘๒
๖	นายนพพร ชนะภัย	สมาชิกสภา ทต.คึกคัก เขต ๑	๐๘๖-๒๖๖๕๘๙๗
๗	นายสมคิด หมิ่นกล้า	สมาชิกสภา ทต.คึกคัก เขต ๑	๐๘๔-๘๔๖๒๗๐๗
๘	นายอุดม ต้นแก้ว	สมาชิกสภา ทต.คึกคัก เขต ๑	๐๘๒-๒๗๐๙๔๕๕
๙	นายสมชาย ชูเหล็ก	สมาชิกสภา ทต.คึกคัก เขต ๒	๐๘๗-๘๙๘๙๔๑๙
๑๐	นายนพดล นพฤทธิ์	สมาชิกสภา ทต.คึกคัก เขต ๒	๐๘๑-๐๐๗๒๕๒๑
๑๑	นายสมญา นพฤทธิ์	สมาชิกสภา ทต.คึกคัก เขต ๒	๐๘๕-๔๗๗๖๙๗๘
๑๒	นางสาวเบญจมาศ ต้นแก้ว	สมาชิกสภา ทต.คึกคัก เขต ๒	๐๘๙-๔๗๔๓๒๑๑
๑๓	นายกรวิภาส หมายแร่	สมาชิกสภา ทต.คึกคัก เขต ๒	๐๘๗-๐๕๒๓๕๕๐

๒. ฝ่ายบริหาร ประกอบด้วย นายกเทศมนตรีตำบลคึกคัก จำนวน ๑ คน ซึ่งมาจากการเลือกตั้งโดยตรงของประชาชน มีรองนายกเทศมนตรีตำบลคึกคัก จำนวน ๒ คน และเลขานุการนายกเทศมนตรีตำบลคึกคัก จำนวน ๑ คน ซึ่งมีใช้สมาชิกสภาเทศบาลตำบลคึกคักเป็นผู้ช่วยในการบริหารราชการของเทศบาลตำบลคึกคักที่นายกเทศมนตรีตำบลคึกคักมอบหมาย ซึ่งแต่งตั้งโดยนายกเทศมนตรีตำบลคึกคัก



ที่	ชื่อ - สกุล	ตำแหน่ง	เบอร์โทรศัพท์
๑	นายสวัสดิ์ ต้นแก่ง	นายกเทศมนตรีตำบลคึกคัก	๐๘๑-๘๕๕๒๔๔๗
๒	นายกิตติพงศ์ กิจภูวดล	รองนายกเทศมนตรีตำบลคึกคัก	๐๘๑-๒๗๑๘๗๘๕
๓	นายสิริธร บัวแก้ว	รองนายกเทศมนตรีตำบลคึกคัก	๐๘๔-๘๕๐๐๑๖๖
๔	นายจุฬา เทียนครบ	ที่ปรึกษานายกเทศมนตรีตำบลคึกคัก	๐๘๙-๕๙๓๕๐๔๘
๕	นางสาววลัยลักษณ์ โสภณพิเชฐ	เลขานุการนายกเทศมนตรีตำบลคึกคัก	๐๘๕-๙๐๑๑๖๙๒

เทศบาลตำบลคึกคักมีข้าราชการของเทศบาล โดยมีปลัดเทศบาลตำบลทำหน้าที่ปกครองบังคับบัญชารองจากนายกเทศมนตรีตำบลคึกคัก

แบ่งส่วนราชการของเทศบาลตำบลคึกคัก แบ่งส่วนราชการออกเป็น ๕ ส่วนราชการ และ ๑ หน่วยงานตรวจสอบภายใน โดยมีอัตรากำลัง ดังต่อไปนี้

จำนวนข้าราชการ ลูกจ้าง พนักงานจ้างตามภารกิจ และพนักงานจ้างทั่วไป แยกตาม ส่วนราชการในปีอัตรากำลังปัจจุบัน รวมทั้งสิ้น ๙๑ อัตรา ดังนี้

๑. สำนักปลัดเทศบาล จำนวน ๒๕ อัตรา ประกอบด้วย

ข้าราชการ	จำนวน	๘	คน
ลูกจ้างประจำ	จำนวน	๑	คน
พนักงานจ้าง	จำนวน	๑๖	คน

๒. กองคลัง จำนวน ๑๖ อัตรา ประกอบด้วย

ข้าราชการ	จำนวน	๓	คน
ลูกจ้างประจำ	จำนวน	๑	คน
พนักงานจ้าง	จำนวน	๑๒	คน

๓. กองช่าง จำนวน ๑๖ อัตรา ประกอบด้วย

ข้าราชการ	จำนวน	๖	คน
ลูกจ้างประจำ	จำนวน	-	คน
พนักงานจ้าง	จำนวน	๑๐	คน

๔. กองการศึกษา จำนวน ๑๑ อัตรา ประกอบด้วย

ข้าราชการ	จำนวน	๓	คน
ลูกจ้างประจำ	จำนวน	-	คน
พนักงานจ้าง	จำนวน	๘	คน

๕. กองสาธารณสุขและสิ่งแวดล้อม จำนวน ๒๓ อัตรา ประกอบด้วย

ข้าราชการ	จำนวน	๑	คน
ลูกจ้างประจำ	จำนวน	-	คน
พนักงานจ้าง	จำนวน	๒๒	คน

ที่มา > ข้อมูลจากสำนักปลัดเทศบาล เทศบาลตำบลคึกคัก (ณ เดือนมกราคม ๒๕๕๙)



การเงิน การคลังของ เทศบาลตำบลคึกคัก

การบริหารรายรับ - รายจ่าย ของเทศบาลตำบลคึกคักในปีงบประมาณที่ ผ่านมา เปรียบเทียบย้อนหลัง ๕ ปี (ไม่รวมเงินอุดหนุน) ดังนี้

ปี พ.ศ. รายการ	พ.ศ. ๒๕๕๔ (บาท)	พ.ศ. ๒๕๕๕ (บาท)	พ.ศ. ๒๕๕๖ (บาท)	พ.ศ. ๒๕๕๗ (บาท)	พ.ศ. ๒๕๕๘ (บาท)
รายรับ	๓๓,๓๖๓,๓๔๐.๕๔	๔๐,๒๑๕,๗๖๑.๖๗	๖๒,๑๒๘,๕๓๘.๙๙	๕๖,๑๕๕,๐๐๑.๙๔	๖๕,๗๘๔,๒๒๒.๒๓
รายจ่าย	๓๒,๑๒๘,๕๒๔.๖๔	๓๔,๓๖๘,๘๑๖.๐๓	๓๗,๒๕๑,๓๕๒.๖๐	๔๘,๙๗๙,๒๐๐.๐๔	๕๖,๕๓๗,๓๕๓.๐๒

ที่มา > กองคลัง เทศบาลตำบลคึกคัก (ณ เดือนกุมภาพันธ์ ๒๕๕๙)

สรุปผลการใช้สิทธิลงคะแนนเลือกตั้ง

การเลือกตั้งนายกเทศมนตรีตำบลคึกคักและสมาชิกสภาเทศบาลตำบลคึกคัก เมื่อวันที่อาทิตย์ ที่ ๖ มกราคม ๒๕๕๖ แยกได้ดังนี้

การเลือกตั้งนายกเทศมนตรีตำบลคึกคัก

ข้อมูลการเลือกตั้ง	จำนวน	หมายเหตุ
- จำนวนผู้มีสิทธิเลือกตั้ง	๔,๐๕๔	
- ผู้มาใช้สิทธิเลือกตั้ง	๓,๐๐๘	เป็นร้อยละ ๗๔.๒๐ ของผู้มีสิทธิเลือกตั้ง
- จำนวนบัตรดี	๒,๑๑๑	เป็นร้อยละ ๗๐.๑๘ ของผู้มาใช้สิทธิเลือกตั้ง
- จำนวนบัตรเสีย	๒๙๐	เป็นร้อยละ ๙.๖๔ ของผู้มาใช้สิทธิเลือกตั้ง
- จำนวนบัตรไม่ประสงค์ลงคะแนน	๖๐๗	เป็นร้อยละ ๒๐.๑๘ ของผู้มาใช้สิทธิเลือกตั้ง



การเลือกตั้งสมาชิกสภาเทศบาลตำบลคึกคัก

ข้อมูลการเลือกตั้ง	จำนวน	หมายเหตุ
- จำนวนผู้มีสิทธิเลือกตั้ง	๔,๐๔๐	
เขต ๑	๒,๐๘๒	
เขต ๒	๑,๙๕๘	
- ผู้มาใช้สิทธิเลือกตั้ง	๓,๐๐๑	เป็นร้อยละ ๗๔.๒๘ ของผู้มีสิทธิเลือกตั้ง
เขต ๑	๑,๕๓๐	
เขต ๒	๑,๔๗๑	

ข้อมูลการเลือกตั้ง	จำนวน	หมายเหตุ
- จำนวนบัตรดี	๒,๘๘๑	เป็นร้อยละ ๙๖.๐๐ ของผู้มาใช้สิทธิเลือกตั้ง
เขต ๑	๑,๔๗๐	
เขต ๒	๑,๔๑๑	
- จำนวนบัตรเสีย	๘๐	เป็นร้อยละ ๒.๖๖ ของผู้มาใช้สิทธิเลือกตั้ง
เขต ๑	๓๙	
เขต ๒	๔๑	
- จำนวนบัตรไม่ประสงค์ลงคะแนน	๔๐	เป็นร้อยละ ๑.๓๓ ของผู้มาใช้สิทธิเลือกตั้ง
เขต ๑	๒๑	
เขต ๒	๑๙	

๒.๒ ข้อมูลด้านศักยภาพท้องถิ่น

๒.๒.๑ โครงสร้างเทศบาลตำบลคึกคัก ได้กำหนดอำนาจหน้าที่ในการบริหารงานและปกครองตามพระราชบัญญัติเทศบาล พ.ศ. ๒๔๙๖ แก้ไขเพิ่มเติมถึง (ฉบับที่ ๑๓) พ.ศ. ๒๕๕๒ และตามประกาศคณะกรรมการพนักงานเทศบาลจังหวัด พังงา เรื่อง หลักเกณฑ์และเงื่อนไขเกี่ยวกับการบริหารงานบุคคลของเทศบาล ลงวันที่ ๒๕ พฤศจิกายน ๒๕๔๕ และที่แก้ไขเพิ่มเติม โดยมีระบบ/โครงสร้างการบริหารงาน ดังนี้

(๑) ฝ่ายการเมือง

ฝ่ายนิติบัญญัติ

สภาเทศบาลตำบลคึกคักทำหน้าที่นิติบัญญัติ ประกอบด้วยสมาชิกสภา ๑๒ คน เลือกตั้งโดยราษฎรผู้มีสิทธิเลือกตั้งตามกฎหมายว่าด้วยการเลือกตั้งสมาชิกสภาเทศบาล มีวาระการดำรงตำแหน่ง ๔ ปี



นับแต่วันเลือกตั้ง มีประธานสภา ๑ คน และรองประธานสภา ๑ คน ซึ่งผู้ว่าราชการแต่งตั้งจากสมาชิกสภาเทศบาลตามมติของสภาเทศบาล โดยแบ่งเขตเลือกตั้งเป็น ๒ เขต แต่ละเขตมีสมาชิกเขตละ ๖ คน

(๒) ฝ่ายบริหาร

เทศบาลตำบลคึกคักเป็นองค์กรปกครองส่วนท้องถิ่น เป็นหน่วยงานที่มีการแบ่งงานในการปฏิบัติงานตามพระราชบัญญัติเทศบาล พ.ศ. ๒๕๔๖ บัญญัติไว้ เพื่อทำหน้าที่ตามกฎหมายกำหนดและการบริการประชาชนในพื้นที่รับผิดชอบ โดยรูปแบบการบริหารโดยนายกเทศมนตรี ซึ่งนายกเทศมนตรีมาจากการเลือกตั้งโดยตรงจากประชาชนผู้มีสิทธิเลือกตั้ง มีนายกเทศมนตรีเป็นผู้บริหาร โดยนายกเทศมนตรีแต่งตั้งรองนายกเทศมนตรีไม่เกิน ๒ คน เป็นทีมในการบริหารงาน

(๓) ฝ่ายประจำ

เทศบาล ตำบล คึกคัก จะมีข้าราชการประจำสำหรับการบริหารงานราชการต่างๆ โดยมี ปลัดเทศบาลเป็นผู้บังคับบัญชาพนักงานเทศบาล ตลอดจนลูกจ้างและพนักงานจ้างในสังกัด ซึ่งมีการแบ่งส่วนราชการออกเป็น ๕ ส่วนราชการ ๑ หน่วยงานตรวจสอบภายใน ได้แก่

๑. สำนักปลัดเทศบาล มีหน้าที่รับผิดชอบเกี่ยวกับราชการทั่วไปของเทศบาลและราชการที่มิได้กำหนดไว้ให้เป็นหน้าที่ของกอง หรือส่วนราชการใดในเทศบาลโดยเฉพาะ รวมทั้งกำกับและเร่งรัดการปฏิบัติราชการของส่วนราชการในเทศบาลให้เป็นไปตามนโยบาย แนวทาง และแผนปฏิบัติการของเทศบาล

๑.๑ ฝ่ายอำนวยการ มีหน้าที่ ควบคุมดูแลรับผิดชอบงาน ธุรการ งานแผนและงบประมาณ งานการเจ้าหน้าที่ งานส่งเสริมการท่องเที่ยว งานกฎหมายและนิติการ งานพัฒนาชุมชนและสวัสดิการสังคม

๑.๒ ฝ่ายปกครอง มีหน้าที่ควบคุมดูแลรับผิดชอบงานรักษาความสงบภายใน งานป้องกันและบรรเทาสาธารณภัย และงานทะเบียนราษฎร

๒. กองคลัง มีหน้าที่ความรับผิดชอบเกี่ยวกับงานจ่าย การรับ การนำส่งเงิน การเก็บรักษาเงิน และเอกสารทางการเงิน การตรวจสอบใบสำคัญ ฎีกา งานเกี่ยวกับเงินเดือน ค่าจ้าง ค่าตอบแทน เงินบำเหน็จเงินบำนาญ งานอื่นๆเกี่ยวกับการจัดทำงบประมาณ ฐานะทางการเงิน การจัดสรรเงินต่างๆ การจัดทำบัญชีทุกประเภท ทะเบียนคุมเงินรายได้และรายจ่ายต่างๆ การควบคุมการเบิกจ่าย งานทำงบทดลองประจำปี ประจําปี งานเกี่ยวกับพัสดุเทศบาล และงานอื่นๆที่เกี่ยวข้องและตามที่ได้รับมอบหมาย มีส่วนราชการภายในดังนี้

๒.๑ ฝ่ายพัฒนารายได้ มีหน้าที่ควบคุมดูแลรับผิดชอบการปฏิบัติงานในส่วนองงานผลประโยชน์

๒.๒ ฝ่ายบริหารงานคลัง มีหน้าที่ควบคุมดูแลและรับผิดชอบการปฏิบัติงานการเงินและบัญชี งานพัสดุและทรัพย์สิน งานสถิติการคลัง

๓. กองช่าง มีหน้าที่ความรับผิดชอบเกี่ยวกับการสำรวจ ออกแบบ การจัดทำข้อมูลทางด้านวิศวกรรม การจัดเก็บและทดสอบคุณภาพวัสดุ งานออกแบบและเขียนแบบ การตรวจสอบ การก่อสร้าง การควบคุมอาคารตามระเบียบกฎหมาย งานแผนการปฏิบัติงานการก่อสร้างและซ่อมบำรุง งานแผนงานด้านวิศวกรรมเครื่องจักรกล การรวบรวมประวัติ ติดตามควบคุมการปฏิบัติเครื่องจักรกล การควบคุมการบำรุงรักษาเครื่องจักรกลและยานพาหนะ งานเกี่ยวกับแผนงาน ควบคุม กู้รักษา การเบิกจ่ายวัสดุ อุปกรณ์ อะไหล่ น้ำมันเชื้อเพลิง และงานอื่นๆ ที่เกี่ยวข้อง และที่ได้รับมอบหมาย มีการแบ่งส่วนราชการภายในดังนี้



๓.๑ ฝ่ายแบบแผนและก่อสร้าง มีหน้าที่ควบคุมและรับผิดชอบ การปฏิบัติงานในหน้าที่งานวิศวกรรม

๓.๒ ฝ่ายการโยธา มีหน้าที่ควบคุมและรับผิดชอบการปฏิบัติงานสถาปัตยกรรม งานสาธารณูปโภค งานสวนสาธารณะ งานสถานที่และไฟฟ้าสาธารณะ

๔. กองสาธารณสุข มีหน้าที่เกี่ยวกับสาธารณสุขชุมชน ส่งเสริมสุขภาพและอนามัยการป้องกันโรคติดต่อ งานสุขภิบาลสิ่งแวดล้อมและงานอื่นๆ เกี่ยวกับการให้บริการสาธารณสุข งานสัตวแพทย์

๔.๑ ฝ่ายบริหารงานสาธารณสุข มีหน้าที่ควบคุมและรับผิดชอบการปฏิบัติงานของกองสาธารณสุข

๕. กองการศึกษา มีหน้าที่เกี่ยวกับการบริหารการศึกษาและพัฒนาศึกษา ศาสนา ประเพณี ศิลปะ และวัฒนธรรม งานกีฬาและนันทนาการ

๕.๑ ฝ่ายบริหารการศึกษา มีหน้าที่ ควบคุมและรับผิดชอบการปฏิบัติงานของกองการศึกษา

อำนาจหน้าที่ของเทศบาลตำบล

เทศบาลตำบลคึกคัก มีภารกิจอำนาจหน้าที่ตามพระราชบัญญัติเทศบาล พ.ศ. ๒๔๙๖ และที่แก้ไขเพิ่มเติม สามารถแบ่งแยกประเภทอำนาจหน้าที่ของเทศบาล ไว้เป็น ๒ ส่วน คือ มีหน้าที่ต้องทำและอาจจัดทำกิจกรรมใดๆ ในเขตเทศบาล ดังนี้

๑. หน้าที่ที่ต้องทำ

มาตรา ๕๐ ภายใต้บังคับแห่งกฎหมาย เทศบาลตำบล มีหน้าที่ต้องทำในเขตเทศบาล ดังต่อไปนี้

(๑) รักษาความสงบเรียบร้อย

(๒) ให้มีและบำรุงทางบกและทางน้ำ

(๓) รักษาความสะอาดของถนน หรือทางเดินและที่สาธารณะรวมทั้งการกำจัด มูลฝอยและ

สิ่งปฏิกูล

(๔) ป้องกันและระงับโรคติดต่อ

(๕) ให้มีเครื่องใช้ในการดับเพลิง

(๖) ให้ราษฎรได้รับการศึกษาอบรม

(๗) ส่งเสริมการพัฒนาสตรี เด็ก เยาวชน ผู้สูงอายุ และผู้พิการ

(๘) บำรุงศิลปะ จารีตประเพณี ภูมิปัญญาท้องถิ่น และวัฒนธรรมอันดีของท้องถิ่น

(๙) หน้าที่อื่นตามที่กฎหมายบัญญัติให้เป็นหน้าที่ของเทศบาล

มาตรา ๕๑ ภายใต้บังคับแห่งกฎหมาย เทศบาลตำบลอาจจัดทำกิจกรรมใดๆ ในเขตเทศบาล ดังต่อไปนี้

(๑) ให้มีน้ำสะอาดหรือการประปา

(๒) ให้มีโรงฆ่าสัตว์

(๓) ให้มีตลาด ท่าเทียบเรือ หรือท่าข้าม

(๔) ให้มีสุสาน และฌาปนสถาน

(๕) บำรุงและส่งเสริมการทำมาหากินของราษฎร

(๖) ให้มีและบำรุงสถานที่ทำการพิทักษ์รักษาคนเจ็บไข้

(๗) ให้มีและบำรุงการไฟฟ้าหรือแสงสว่างโดยวิธีอื่น

(๘) ให้มีและบำรุงทางระบายน้ำ

(๙) เทศพาณิชย์

๒. อำนาจหน้าที่ตามกฎหมายเฉพาะอื่นๆ กำหนด

เทศบาลยังมีอำนาจหน้าที่ในการจัดระบบการบริการสาธารณะ เพื่อประโยชน์ของประชาชนในท้องถิ่น ตามพระราชบัญญัติแผนและขั้นตอนการกระจายอำนาจ พ.ศ. ๒๕๔๒ ดังนี้

- (๑) การจัดทำแผนพัฒนาท้องถิ่นของตนเอง
- (๒) การจัดให้มีและบำรุงรักษาทางบก ทางน้ำ และทางระบายน้ำ
- (๓) การจัดให้มีและควบคุมตลาด ท่าเทียบเรือ ท่าข้ามและที่จอดรถ
- (๔) การสาธารณสุขโรคและการก่อสร้างลงทุนอื่นๆ
- (๕) การสาธารณสุขโรค
- (๖) การส่งเสริม การฝึกและประกอบอาชีพ
- (๗) การพาณิชย์ และการส่งเสริมการลงทุน
- (๘) การส่งเสริมการท่องเที่ยว
- (๙) การจัดการศึกษา
- (๑๐) การสังคมสงเคราะห์และการพัฒนาคุณภาพชีวิต เด็ก สตรี คนชราและผู้ด้อยโอกาส
- (๑๑) การบำรุงรักษาศิลปะ จารีตประเพณี ภูมิปัญญาท้องถิ่น และวัฒนธรรมอันดีของท้องถิ่น
- (๑๒) การปรับปรุงแหล่งชุมชนแออัด และการจัดการเกี่ยวกับที่อยู่อาศัย
- (๑๓) การจัดให้มีและบำรุงรักษาสถานที่พักผ่อนหย่อนใจ
- (๑๔) การส่งเสริมกีฬา
- (๑๕) การส่งเสริมประชาธิปไตย ความเสมอภาค และสิทธิเสรีภาพของประชาชน
- (๑๖) ส่งเสริมการมีส่วนร่วมของประชาชนในการพัฒนาท้องถิ่น
- (๑๗) การกำจัดขยะมูลฝอย สิ่งปฏิกูล และน้ำเสีย
- (๑๘) การสาธารณสุข การอนามัยครอบครัว และการรักษาพยาบาล
- (๑๙) การรักษาความปลอดภัย ความเป็นระเบียบเรียบร้อย การอนามัย โรงมหรสพและสาธารณสถานอื่นๆ
- (๒๐) การจัดการ การบำรุงรักษา และการใช้ประโยชน์จากป่าไม้ ที่ ดิน ทรัพยากรธรรมชาติและสิ่งแวดล้อม
- (๒๑) การผังเมือง
- (๒๒) การขนส่งและการวิศวกรรมจราจร
- (๒๓) การดูแลรักษาที่สาธารณะ
- (๒๔) การควบคุมอาคาร
- (๒๕) การป้องกันและบรรเทาสาธารณภัย
- (๒๖) การรักษาความสงบเรียบร้อย การส่งเสริมและสนับสนุนการป้องกันและรักษาความปลอดภัยในชีวิตและทรัพย์สิน
- (๒๗) กิจการอื่นใดที่เป็นผลประโยชน์ของประชาชนในท้องถิ่นตามที่คณะกรรมการประกาศกำหนด

นอกจากอำนาจหน้าที่ตาม พระราชบัญญัติเทศบาลฯ และพระราชบัญญัติขั้นตอนและการกระจายอำนาจฯ กำหนดไว้แล้วยังมีกฎหมายเฉพาะอื่นๆ ยังมีกฎหมายเฉพาะอื่นๆ กำหนดให้เทศบาลมีอำนาจหน้าที่ดำเนินการให้เป็นไปตามกฎหมายนั้นๆ อีกเป็นจำนวนมาก เช่น

-พระราชบัญญัติป้องกันและบรรเทาสาธารณภัย พ.ศ. ๒๕๔๐



- พระราชบัญญัติภาษีโรงเรือนและที่ดิน พ.ศ. ๒๕๓๔
- พระราชบัญญัติการสาธารณสุข พ.ศ. ๒๕๓๕
- พระราชบัญญัติการโฆษณาโดยใช้เครื่องขยายเสียง พ.ศ. ๒๔๙๓
- พระราชบัญญัติป้องกันและระงับอัคคีภัย พ.ศ. ๒๔๙๕
- พระราชบัญญัติป้องกันโรคพิษสุนัขบ้า พ.ศ. ๒๕๓๕
- พระราชบัญญัติทะเบียนราษฎร พ.ศ. ๒๕๓๔
- พระราชบัญญัติควบคุมการฆ่าและจำหน่ายเนื้อสัตว์ พ.ศ. ๒๕๓๕
- พระราชบัญญัติรักษาความสะอาดและความเป็นระเบียบเรียบร้อยของบ้านเมือง พ.ศ. ๒๕๓๕
- พระราชบัญญัติป้าย พ.ศ. ๒๕๑๐
- พระราชบัญญัติภาษีบำรุงท้องที่ พ.ศ. ๒๕๐๘
- พระราชบัญญัติป้าย พ.ศ. ๒๕๑๐
- พระราชบัญญัติการผังเมือง พ.ศ. ๒๕๑๘
- พระราชบัญญัติควบคุมอาคาร พ.ศ. ๒๕๒๒
- พระราชบัญญัติโรคติดต่อ พ.ศ. ๒๕๒๓
- พระราชบัญญัติการศึกษาแห่งชาติ พ.ศ. ๒๕๔๐
- พระราชบัญญัติรักษาคล่องประปา พ.ศ. ๒๕๒๖
- พระราชบัญญัติสุสานและฌาปนสถาน พ.ศ. ๒๕๒๘
- พระราชบัญญัติการอำนวยความสะดวกประชาชนในการพิจารณาอนุญาตของทางราชการ พ.ศ. ๒๕๕๘

๒.๓ จุดยืนทางยุทธศาสตร์(Pujositioning) ของเทศบาลตำบลคึกคัก

การกำหนดจุดยืนทางด้านยุทธศาสตร์ ของเทศบาลกำหนดขึ้นเพื่อ ให้อ้างอิงถึงปัจจัยแห่งความสำเร็จ ของของการบริหารงานภายในองค์กร ด้วยการหาจุดแข็งขององค์กรที่สามารถนำไปใช้ในการบริหารงาน และ นำจุด แข็งนั้นไปสู่ความสำเร็จ ซึ่งยิ่งองค์กรมีจุดยืนที่ชัดเจนมากเท่าไร จะส่งผลให้บุคลากรขององค์กร สามารถเข้าใจตรงกันไม่มีความสับสน กลยุทธ์ต่างๆขององค์กรจะต้องสอดคล้องกับจุดยืนทางยุทธศาสตร์ด้วย เทศบาลตำบลคึกคัก ได้กำหนดจุดยืนทางยุทธศาสตร์เพื่อการพัฒนา ไว้ดังนี้

๑. เป็นเมืองท่องเที่ยวเชิงนิเวศน์

เนื่องจากสภาพแวดล้อมอันอุดมสมบูรณ์ของตำบลคึกคัก ประกอบด้วย ภูมิอากาศ ทิวทัศน์ที่สวยงาม และสัตว์ป่า นับว่าเป็นแหล่งท่องเที่ยวที่ประสบความสำเร็จในการดึงดูด นักท่องเที่ยวได้มากที่สุด แต่แหล่งท่องเที่ยวดังกล่าวจะต้องได้รับการดูแลจากทุกๆฝ่าย เนื่องจาก นักท่องเที่ยวที่รู้เท่าไม่ถึงการณ์ อาจทำลาย ความสวยงามอันทรงคุณค่านี้ลงได้

ดังนั้นจะเห็นได้ว่าเทศบาลตำบลคึกคักมีศักยภาพในการส่งเสริมให้เป็นเมืองท่องเที่ยวเชิงนิเวศสูง ซึ่งนับว่าเป็นต้นทุนทางธรรมชาติที่ปรากฏในท้องถิ่นเป็นจุดแข็ง จุดเด่น ของเทศบาลเมืองคึกคักที่น่าสนใจในขณะนี้ สามารถนำไปต่อยอดการพัฒนาให้ไปสู่ความสำเร็จในการพัฒนาในอนาคตได้ เป็นความโดดเด่นของท้องถิ่น ทั้ง ชายหาด ทะเลที่สวยงาม ได้รับความสนใจจากนักธุรกิจการท่องเที่ยว ที่สำคัญเจ้าของพื้นที่จะได้รับประโยชน์จากภาคธุรกิจการท่องเที่ยว นอกจากนี้ยังส่งเสริมให้ประชาชนได้ตระหนักและรู้จักหวงแหนทรัพยากรการท่องเที่ยว จะทำให้ทิศทางการส่งเสริมและสนับสนุนการท่องเที่ยวเชิงนิเวศในเขตเทศบาล ตำบลคึกคัก เป็นไปได้ที่สุด

๒. เป็นองค์กรแห่งธรรมาภิบาล

เทศบาลตำบลคึกคัก มุ่งบริหารงานพัฒนาโดย ยึดมั่นธรรมาภิบาล บริการเพื่อประชาชน ประชาชนต้องได้รับการบริการสาธารณะที่ดีขึ้น หรือไม่ต่ำกว่าเดิม มีคุณภาพมาตรฐาน มีการบริหารจัดการด้วยความโปร่งใส มีประสิทธิภาพและรับผิดชอบต่อผู้ใช้ บริการมากขึ้น รวมทั้งส่งเสริมให้ประชาชน ภาคประชาสังคมร่วมตัดสินใจ ร่วมดำเนินงานและติดตามตรวจสอบ ทั้งนี้เพื่อให้เป็นแนวทางการปฏิบัติราชการให้เกิดประโยชน์สูงสุดต่อประชาชน โดยมีองค์ประกอบที่สำคัญ ๖ ประการ คือ

๑. หลักนิติธรรม คือการบริหารองค์กรโดยยึดระเบียบกฎหมายต่างๆและนำไปปฏิบัติอย่างเท่าเทียม ตลอดจนการตราเทศบัญญัติ ระเบียบข้อบังคับและกติกาต่างๆ ให้ทันสมัยและเป็นธรรมไม่เอื้อประโยชน์ต่อฝ่ายใดฝ่ายหนึ่ง เป็นที่ยอมรับของประชาชน และยินยอมพร้อมใจและถือปฏิบัติร่วมกันอย่างเสมอภาคและเป็นธรรม และสร้างวัฒนธรรมองค์กรที่ ฝ่ายบริหารและพนักงานเทศบาลปฏิบัติตามข้อบังคับต่างๆ ที่ตราขึ้นอย่างตรงไปตรงมา ยึดมั่นในประโยชน์ของประชาชนเป็นที่ตั้ง

๒. หลักคุณธรรม คือการบริหารองค์กรโดยยึดถือและเชื่อมั่นในความถูกต้องดีงาม โดยการสร้างค่านิยมที่ถูกต้องดีงาม โดยการสร้างค่านิยมที่ดีงามให้ ผู้บริหารเทศบาล พนักงานท้องถิ่นถือปฏิบัติ ได้แก้ความซื่อสัตย์ ความเสียสละ ความอดทนขยันหมั่นเพียร ความมีระเบียบวินัย เป็นต้น เพื่อให้การปฏิบัติราชการเป็นที่ยอมรับของประชาชน

๓. หลักความโปร่งใส คือการบริหารองค์กรโดยปราศจากทุจริตคอร์รัปชัน โดยการทำให้ประชาชน ได้รับข้อมูลข่าวสารอย่างตรงไปตรงมา และสามารถตรวจสอบความถูกต้องได้โดยการปรับปรุงระบบและกลไกการทำงานขององค์กรให้มีความโปร่งใส มีการเปิดเผยข้อมูลข่าวสารหรือเปิดให้ประชาชนสามารถเข้าถึงข้อมูลได้สะดวก ตลอดจนมีระบบหรือกระบวนการตรวจสอบและประเมินผลที่มีประสิทธิภาพ ซึ่งจะเป็นการสร้าง ความไว้วางใจซึ่งกันและกัน และช่วยให้การทำงานของภาครัฐและภาคเอกชนปลอดจากการทุจริตคอร์รัปชัน

๔. หลักการมีส่วนร่วม คือการบริหารองค์กรโดยถือว่าประชาชนเป็นส่วนหนึ่งขององค์กร ย่อมที่จะมีส่วนร่วมในการบริหารราชการในด้านต่างๆ ของท้องถิ่น โดยให้ประชาชนมีส่วนร่วมรับรู้ และร่วมเสนอความเห็นในการตัดสินใจสำคัญๆของเทศบาล โดยเปิดโอกาสให้ประชาชนมีช่องทางในการเข้ามามีส่วนร่วมได้แก่ การแจ้งความเห็น การไต่สวนสาธารณะ การประชาพิจารณ์ การแสดงประชามติ หรืออื่นๆ หรือการเข้ามามีส่วนร่วมในการกำหนดทิศทางเชิงบริหารราชการของเทศบาลภายใต้ข้อระเบียบกฎหมายของเทศบาล

๕. หลักความรับผิดชอบต่อผู้รับบริการ คือการบริหารองค์กรท้องถิ่นหรือปฏิบัติราชการด้วยความรับผิดชอบต่อผู้รับบริการเทศบาล ตลอดจนพนักงานเทศบาลทุกคน ต้องตั้งใจปฏิบัติภารกิจตามหน้าที่อย่างดียิ่งโดยมุ่งให้บริการแก่ผู้มารับบริการ เพื่ออำนวยความสะดวกต่างๆ มีความรับผิดชอบต่อความบกพร่องในหน้าที่การงานที่ตนรับผิดชอบอยู่ และพร้อมที่จะปรับปรุงแก้ไขได้ทันที่

๖. หลักความคุ้มค่า คือการบริหารองค์กรท้องถิ่นที่คำนึงถึงประสิทธิภาพและประสิทธิผลการใช้จ่ายงบประมาณที่มีอยู่จำกัดให้เกิดประโยชน์สูงสุดต่อการพัฒนาเทศบาล โดยยึดถือผลประโยชน์สูงสุดของประชาชนเป็นที่ตั้ง สามารถตอบสนองความต้องการของประชาชนและแก้ไขปัญหาที่เกิดขึ้นอย่างมีประสิทธิภาพ

ทั้งนี้ เทศบาลตำบลคึกคักคาดหวังว่าเมื่อกำหนดแนวทางการบริหารเทศบาลโดยยึดหลักการบริหารกิจการบ้านเมืองที่ดีแล้ว การพัฒนาท้องถิ่นย่อมเกิดประสิทธิภาพสูงสุด และประชาชนได้รับประโยชน์ในคุณภาพการบริการสาธารณะที่มีประสิทธิภาพและรวดเร็ว ตลอดจนเป็นไปตามเจตนารมณ์ของประชาชนเจ้าของท้องถิ่นอย่างแท้จริง

๓. เป็นเมืองน่าอยู่ สังคมน่าอยู่ ประชาชน มีคุณภาพชีวิตที่ดี

มุ่งพัฒนาให้ประชาชนมีคุณภาพชีวิตที่ดี ส่งเสริมสนับสนุนการจัดบริการสาธารณะที่มีคุณภาพและได้มาตรฐาน นำไปสู่ “เมืองน่าอยู่ สังคมเป็นสุข” คือ

(๑) การผังเมืองที่ดี มีการจัดแบ่งการใช้ประโยชน์ที่ดิน ที่ไม่ก่อให้เกิดมลพิษและความเดือดร้อนรำคาญแก่ประชาชน

(๒) มีการจัดสาธารณูปโภคและบริการ สาธารณะที่ครบถ้วน สมบูรณ์ เพียงพอต่อความต้องการ มีการจัดระบบคมนาคมที่เหมาะสม

(๓) มีสวนสาธารณะ แหล่งนันทนาการเพื่อการพักผ่อนหย่อนใจที่ดี เพียงพอต่อความต้องการแก่ประชาชนอย่างทั่วถึง เป็นธรรม

(๔) ประชาชนเห็นคุณค่าและอนุรักษ์ แหล่งท่องเที่ยว

(๕) มีแหล่งน้ำที่มีศักยภาพ มีความสะอาด มีการบริหารจัดการที่ดี

(๖) รักษาสมดุลทางวัฒนธรรมของท้องถิ่น ให้มีความเป็นเอกลักษณ์เฉพาะตน

(๗) ประชาชนมีโอกาสดำเนินการศึกษาและพัฒนาศักยภาพอย่างกว้างขวาง ทั่วถึง และเท่าเทียมกัน

(๘) เป็นเมืองที่มีระเบียบวินัยดี ป ระพฤติถูกต้องตาม กฎหมาย มีความปลอดภัยจากสิ่งเสพติดให้โทษ ปลอดภัยจากอาชญากรรม มีการจัดระเบียบสังคมที่ดี

(๙) ประชาชนมีสุขภาพกาย สุขภาพจิตที่ดี มีความมั่นคง ปลอดภัยในชีวิตและทรัพย์สิน



บทที่ ๓

แผนยุทธศาสตร์ของเทศบาลตำบลคึกคัก

๓.๑ กรอบแนวคิดในการจัดทำยุทธศาสตร์การพัฒนาท้องถิ่น

แผนยุทธศาสตร์การพัฒนา ขององค์กรปกครองส่วนท้องถิ่น เป็น แผนพัฒนาเศรษฐกิจและสังคมขององค์กรปกครองส่วนท้องถิ่น ที่กำหนดยุทธศาสตร์และแนวทางพัฒนาขององค์กรปกครองส่วนท้องถิ่น ซึ่งแสดงวิสัยทัศน์ พันธกิจ และจุดมุ่งหมายเพื่อพัฒนาในอนาคต โดยสอดคล้องกับแผนพัฒนาเศรษฐกิจและสังคมแห่งชาติ แผนพัฒนาจังหวัด แผนพัฒนาอำเภอ และนโยบายในการพัฒนาท้องถิ่น

การวางแผนยุทธศาสตร์การพัฒนาขององค์กรปกครองส่วนท้องถิ่น เป็นกระบวนการกำหนดทิศทางในการพัฒนาในอนาคตขององค์กร โดยกำหนดสถาน ภาพความต้องการและแนวทางในการดำเนินการเพื่อให้บรรลุเป้าหมาย บนพื้นฐานของการของการรวบรวมข้อมูล การวิเคราะห์ข้อมูลอย่างเป็นระบบโดยสอดคล้องกับศักยภาพ ปัญหาความต้องการของชุมชน เพื่อให้การดำเนินการตามข้อกำหนดต่างๆ บรรลุตามเป้าหมาย โดยสามารถแก้ไขปัญหาและสามารถสนอง ความต้องการของชุมชนได้ อย่างเท่าทันกับการเปลี่ยนแปลง และสามารถจัดสรรทรัพยากรที่มีอยู่อย่างจำกัดได้อย่างมีประสิทธิภาพ เทศบาลตำบลคึกคัก จึงจัดทำแผนยุทธศาสตร์การพัฒนา (พ.ศ. ๒๕๖๐-๒๕๖๓) ขึ้น

นโยบายและเจตนารมณ์ของคณะกรรมการรักษาความสงบแห่งชาติ (คสช.)

๑. เจตนารมณ์

เพื่อยุติความขัดแย้งของคนในชาติ ขับเคลื่อนเศรษฐกิจและฟื้นฟูความเชื่อมั่น ภายใต้ระบบบริหารนิติบัญญัติ และตุลาการ เป็นการให้พระราชอำนาจของพระมหากษัตริย์ผ่านกระบวนการดังกล่าวซึ่งเดิมรัฐบาลปกติได้ใช้อำนาจนั้น โดยมีสถาบันพระมหากษัตริย์อยู่เหนือความขัดแย้งทั้งปวง งดลดจนสร้างความเชื่อมั่นให้กับต่างประเทศ องค์กรระหว่างประเทศ ในเวทีนานาชาติ บนพื้นฐานของการรักษาผลประโยชน์ชาติ และสร้างความมั่นใจในการลงทุน การประกอบกิจการต่างๆ ของชาวต่างประเทศในประเทศไทย สร้างเสถียรภาพในทุกมิติ ทั้งด้านการเมือง ความมั่นคง เศรษฐกิจ สังคม และวัฒนธรรม เพื่อเปลี่ยนผ่านประเทศไทยไปสู่การปกครองในระบอบประชาธิปไตยอันมีพระมหากษัตริย์ทรงเป็นประมุขอย่างสมบูรณ์ และยั่งยืน โดยได้รับความเชื่อมั่นจากทุกพวทุกฝ่าย ประสานแนวคิด แสวงจุดร่วมของผู้ที่มีความเห็นแตกต่าง โดยมุ่งผลประโยชน์ ของชาติเป็นหลัก ยกกระดับการศึกษา สร้างมาตรฐานของการดำรงชีวิตของประชาชนในสังคมไทย ตามแนวทางปรัชญาของเศรษฐกิจพอเพียง ภายใต้การปกครองในระบอบประชาธิปไตยอันมีพระมหากษัตริย์ทรงเป็นประมุข อย่างยั่งยืนตลอดไป

๒. นโยบายในการบริหารราชการ

๒.๑ ยึดระเบียบ คำสั่ง ข้อบังคับ กฎหมาย

ในการบริหารราชการแผ่นดินในระบบปกติให้มากที่สุด โดยให้ข้าราชการทุกฝ่ายร่วมในการขับเคลื่อนเดินหน้า ด้วยการติดตาม กำกับดูแล ประเมินผล ร่วมกันกับคณะกรรมการรักษาความสงบแห่งชาติ ซึ่งได้จัดหัวหน้าฝ่ายในแต่ละกลุ่มงานลงไปติดตามในนามของหัวหน้าคณะกรรมการรักษาความสงบ แห่งชาติ เพื่อให้เกิดความโปร่งใส ตรวจสอบได้ มีประสิทธิภาพและผลสัมฤทธิ์ สู่พี่น้องประชาชนคนไทยทุกภาคส่วน โดยข้าราชการประจำทุกคนต้องยึดเป็นหน้าที่ ความรับผิดชอบ และให้ความร่วมมืออย่างเต็มที่



๒.๒ ด้านเศรษฐกิจและการใช้จ่ายงบประมาณ

ดำเนินการไม่เกินกรอบงบประมาณปี พ.ศ. ๒๕๕๗ ที่ได้ผ่านความเห็นชอบและจัดสรรไว้แล้วของรัฐบาลที่ผ่านมา ทั้งนี้ มีความจำเป็นต้องทบทวนในบางโครงการที่เป็นปัญหา เพื่อให้ทุกภาคส่วนเกิดความเข้าใจที่ชัดเจน และให้เร่งรัดจัดทางงบประมาณปี พ.ศ. ๒๕๕๘ ใหม่ให้ทันการใช้จ่ายตามปีงบประมาณในเดือนตุลาคม ๒๕๕๗ โดยยึดกรอบวินัยทางการเงินการคลังที่กำหนดไว้ และไม่เป็นการสร้างหนี้สาธารณะจนเกินขีดความสามารถของประเทศในการใช้คืนหนี้ การใช้จ่ายงบประมาณในห้วงนี้ให้ใช้จ่ายด้วยความระมัดระวัง ไม่ให้มีการเสนอหรือริเริ่มแผนงาน โครงการใหม่ หรือโครงการลงทุนขนาดใหญ่ที่ขาดความพร้อม แผนงาน และผลตอบแทนที่ชัดเจน เป็นการใช้งบประมาณประจำปีเป็นหลักในการเริ่มต้นโครงการ และบรรจุโครงการเหล่านั้นลงในระบบงบประมาณประจำปีต่อไป เพื่อให้เกิดความต่อเนื่องในการฟื้นฟูเศรษฐกิจและสร้างรายได้แก่ประชาชน

- ส่งเสริมระบบการค้าเสรี ปรับปรุงระบบภาษี การควบคุมสินค้าอุปโภคบริโภคอย่าง เป็นธรรม เพื่อให้ผู้ประกอบการและประชาชนได้รับประโยชน์สูงสุด

- เร่งการแก้ไข ระเบียบ ข้อบังคับ และกฎหมายที่เป็นอุปสรรคต่อการปฏิบัติราชการ และขับเคลื่อนระบบเศรษฐกิจแบบการค้าเสรีให้เป็นสากล เพื่อรองรับการเป็นประชาคมอาเซียนในปลายปี ๒๕๕๘ เร่งดำเนินการขับเคลื่อนเศรษฐกิจ โดยมุ่งเน้นประโยชน์แก่ประชาชนเป็นหลัก ทั้งนี้ การขับเคลื่อนต้องอยู่ในกรอบของระเบียบและกฎหมายที่มีความโปร่งใส ไม่ทุจริตคอร์รัปชันไม่ผูกขาด และมีความเป็นธรรมกับทุกฝ่าย ทั้งผู้ประกอบการขนาดเล็ก ขนาดกลาง และขนาดใหญ่

- ส่งเสริมให้มีการจัดตั้งกองทุนร่วมระหว่างภาครัฐและเอกชนเพิ่มเติม เพื่อการนำมาใช้ในการลงทุนด้านระบบสาธารณสุข ปลอดภัย และกิจการสาธารณะอื่นๆ เพื่อเปิดโอกาสให้ประชาชนทุกคนได้มีส่วนร่วมในการร่วมลงทุนกับรัฐบาล และเป็นการลดภาระค่าใช้จ่ายงบประมาณของรัฐบาล/เงินกู้

- ส่งเสริมให้มีตลาดกลางผลิตผลการเกษตร เพื่อลดการผูกขาดหรือระบบนายทุนที่ไม่เป็นธรรม โดยประชาชนมีส่วนร่วมในตลาดกลางเหล่านั้น โดยใช้แนวทางเช่นเดียวกันกับระบบสหกรณ์ ตามแนวพระราชดำริของพระบาทสมเด็จพระเจ้าอยู่หัวในการเสริมสร้างความเข้มแข็งของภาคประชาชนไปพร้อมๆ กัน ทั้งในระดับหมู่บ้าน ท้องถิ่น และประเทศชาติอย่างยั่งยืน

๒.๓ ด้านความมั่นคง

- สร้างความมีเสถียรภาพ ความทัดเทียมกันของประชาคมอาเซียน สนับสนุนพลัง อันยิ่งใหญ่ของอาเซียนให้สามารถทัดเทียมกับอารยประเทศให้ได้โดยเร็ว โดยประชาชนต้องมีส่วนร่วมในการเฝ้าระวังดูแลความปลอดภัยร่วมกับเจ้าหน้าที่ด้านความมั่นคงในทุกพื้นที่ เพื่อป้องกันไม่ให้เกิดอันตรายต่อชีวิตและทรัพย์สินของทุกคนโดยรวม

- สร้างทัศนคติและความเข้าใจถึงความสำคัญกับงานด้านความมั่นคง ของประเทศ สถาบันการศึกษาต่างๆ มีบทบาทสำคัญในการปลูกฝังความรับผิดชอบต่อสังคม การเผื่อแผ่แบ่งปันความรัก ความสามัคคีเพื่อเป็นพลังอำนาจในการดูแลความสงบสุขและความปลอดภัยให้แก่ประเทศชาติและประชาชนอย่างยั่งยืน

๒.๔ ด้านการต่างประเทศ

- ประชาสัมพันธ์ ส่งเสริมความรู้ความเข้าใจ เตรียมการเข้าสู่การเป็นประชาคมอาเซียน ในปี ๒๕๕๘ ให้ชาวต่างชาติมีความเชื่อมั่นในทุกระบบของการบริหารทั้งภาครัฐ ภาคเอกชนและภาคประชาสังคมของประเทศไทย ที่เป็นมาตรฐานสากลและได้รับการยอมรับในสังคมโลก



-พิจารณาสร้างเสริมความสัมพันธ์ ระหว่างประเทศ ส่งเสริมการลงทุนจากต่างประเทศ พร้อมไปกับการสร้างความเข้มแข็งภายในประเทศในทุกมิติ ทั้งในด้านเทคโนโลยีการประกอบการอื่น ๆ การเข้ามาลงทุนต้องมีการถ่ายทอดเทคโนโลยี และใช้สิ่งอุปกรณ์ส่วนประกอบที่ผลิตภายในประเทศไทยที่ได้มาตรฐาน วัตถุประสงค์ไทยที่มีคุณภาพ เพื่อเพิ่มมูลค่าและเป็นประโยชน์ต่อประเทศไทยและคนไทย อย่างแท้จริง

-แก้ไขปัญหาข้อขัดข้องต่างๆ ในทุกประเด็น เพื่อให้มีความก้าวหน้ามากยิ่งขึ้น ในด้านความสัมพันธ์ระหว่างประเทศ ส่งเสริมกิจการการลงทุน แหล่งทุนจากภายนอก โดยมีการตรวจสอบเพื่อมิให้เป็นการเอื้อประโยชน์ต่อผู้ใด โดยให้มีการแข่งขันอย่างเสรีและจะต้องดูแลสนับสนุนผู้ประกอบการที่เป็นคนไทยเป็นพิเศษ เพื่อสร้างความเข้มแข็งให้กับคนไทย ให้สามารถแข่งขันกับ นักลงทุนต่างประเทศได้ ทั้งนี้ต้องมีข้อระมัดระวังไม่ให้เกิดการผูกขาดในส่วนที่เป็นโครงสร้างพื้นฐาน ที่สำคัญต่อความมั่นคงของประเทศ เช่น ระบบสาธารณสุข ปลอดภัย การสื่อสาร พลังงาน เป็นต้น เร่งดำเนินการขับเคลื่อนเศรษฐกิจ โดยมุ่งเน้นประโยชน์แก่ประชาชนเป็นหลัก ทั้งนี้ การขับเคลื่อนต้องอยู่ในกรอบของระเบียบและกฎหมายที่มีความโปร่งใส ไม่ทุจริตคอร์รัปชัน ไม่ผูกขาด และมีความเป็นธรรมกับทุกฝ่าย ทั้งผู้ประกอบการขนาดเล็ก ขนาดกลาง และขนาดใหญ่

-ส่งเสริมให้มีการจัดตั้งกองทุนร่วมระหว่างภาครัฐและเอกชนเพิ่มเติม เพื่อการนำมาใช้ในการลงทุนด้านระบบสาธารณสุข ปลอดภัย และกิจการสาธารณะอื่นๆ เพื่อเปิดโอกาสให้ประชาชนทุกคนได้มีส่วนร่วมในการร่วมลงทุนกับรัฐบาล และเป็นการลดภาระค่าใช้จ่ายงบประมาณของรัฐบาล/เงินกู้

-ส่งเสริมให้มีตลาดกลางผลิตผลการเกษตร เพื่อลดการผูกขาดหรือระบบนายทุน ที่ไม่เป็นธรรมโดยประชาชนมีส่วนร่วมในตลาดกลางเหล่านั้น โดยใช้แนวทางเช่นเดียวกันกับระบบสหกรณ์ ตามแนวพระราชดำริของพระบาทสมเด็จพระเจ้าอยู่หัวในการเสริมสร้างความเข้มแข็งของ ภาคประชาชนไปพร้อมๆ กัน ทั้งในระดับหมู่บ้าน ท้องถิ่น และประเทศชาติอย่างยั่งยืน

๒.๕ ด้านสังคมจิตวิทยา

-สร้างความเข้มแข็ง ปลุกฝังทัศนคติความ เป็นไทยซึ่งมีจารีตประเพณี ประวัติศาสตร์ อันทรงคุณค่าภาคภูมิใจ มีศีลธรรม คุณธรรม เพื่อให้สังคมไทยมีความเข้มแข็ง เสียสละ เผื่อแผ่แบ่งปันอยู่ร่วมกันอย่างสมานฉันท์ สามัคคี สำนึกในความเป็นคนไทยด้วยกัน ถึงแม้จะมีความคิดเห็นแตกต่าง ต้องคลี่คลายด้วยสันติวิธี

-เคารพกฎหมาย รักษาระเบียบวินัยเหมือนกับประเทศที่พัฒนาแล้วซึ่งเจ้าหน้าที่ไม่มีความจำเป็นต้องบังคับใช้กฎหมายมากนัก เจ้าหน้าที่จะต้องไม่ใช้กฎหมายมาสร้างเงื่อนไขที่ก่อให้เกิดความขัดแย้งมากกว่าสร้างความเป็นธรรม ดังนั้น หากประชาชนรักษาระเบียบวินัยของตนเอง ช่วยกันดูแลเผื่อระวังในขั้นต้น ลดความขัดแย้งจะส่งผลให้การบังคับใช้กฎหมายของเจ้าหน้าที่ต่อประชาชนเป็นไปอย่างเคารพให้เกียรติซึ่งกันและกัน

-ให้มีการปลุกฝังและสร้างจิตสำนึกต่อต้านการทุจริตคอร์รัปชันต่อหน้าที่ การทำผิดกฎหมาย โดยชี้ให้เห็นถึงผลเสียของการกระทำดังกล่าว ซึ่งถือเป็นพฤติกรรมที่น่ารังเกียจ สังคมต้องช่วยกันปกป้องผลประโยชน์โดยรวม

๒.๖ ด้านกฎหมายและกระบวนการยุติธรรม

-ให้กระบวนการยุติธรรม /กฎหมายปกติสามารถดำเนินการได้ โดยได้รับความเชื่อถือจาก ทั้งภายในประเทศและต่างประเทศ

-ไม่ใช้กฎหมายเป็นเครื่องมือในการสร้างความขัดแย้งซึ่งกันและกัน



-ปรับปรุงแก้ไขส่วนงานต่างๆ ของกระบวนการยุติธรรมให้เข้มแข็ง เทียบตรง เป็นธรรม และตรวจสอบได้ เป็นต้น

๒.๗ ด้านการศึกษา

-การศึกษาเป็นพื้นฐานในการนำพาประเทศไทยก้าวหน้าอย่างยั่งยืน จึงจำเป็นที่จะต้องส่งเสริมและยกระดับการศึกษาในทุกช่วงวัย ให้ทุกส่วนบูรณาการการศึกษาอย่างต่อเนื่อง ไม่แยกงานด้านการศึกษาจนทำให้ไม่มีแนวทางที่ชัดเจนในการพัฒนาทรัพยากรมนุษย์ของประเทศ

-การพัฒนาครู/บุคลากรทางการศึกษา เทคโนโลยีในการศึกษาสู่ความทันสมัย โดยมีเด็กเยาวชน นักเรียน นักศึกษาเป็นศูนย์กลาง การเปลี่ยนแปลงใดๆ ในระบบการศึกษาต้องตอบโจทย์ให้ได้ว่า การกระทำนั้นๆ เด็กหรือผู้เข้ารับการศึกษาในทุกๆระดับ จะได้รับประโยชน์อะไร

-สร้างสรรค์วิธีการ ทำให้เยาวชนไทยมีจิตสำนึกความรักชาติ ผลประโยชน์ของชาติ เกิดทุนสถาบันพระมหากษัตริย์ เรียนรู้ภูมิปัญญาในประวัติศาสตร์ ความเป็นมาของบรรพบุรุษไทยและประเทศไทย ในอดีตมีความสำคัญในการตอบแทนคุณของแผ่นดิน ไม่ใช่ก้าวไปข้างหน้าแล้วทิ้งสิ่งดีๆ ที่ผ่านมามาไปอย่างสิ้นเชิง

-ให้ฝ่ายความมั่นคงมีโอกาสให้ความร่วมมือในทุกสถาบันการศึกษา เพื่อสร้างความมีระเบียบวินัย เข้มแข็งแข็งแกร่งทั้งด้านร่างกายจิตใจและอื่นๆ เพื่อเป็นพลังอำนาจของชาติ ในการพัฒนาประเทศอย่างยั่งยืน

๒.๘ การพัฒนาระบบราชการ

-ให้ข้าราชการทุกคนมีความพึงพอใจ มีเกียรติยศ ศักดิ์ศรี มีรายได้ที่เพียงพอต่อการดำรงเกียรติ เพื่อที่จะได้ปฏิบัติตนเป็นข้าราชการที่ดีในพระบาทสมเด็จพระเจ้าอยู่หัว อุทิศตัวเพื่อทำหน้าที่บำบัดทุกข์บำรุงสุขเพื่อประโยชน์สุขของสังคมโดยรวมและเพื่อประชาชนอย่างแท้จริง

-ส่งเสริมระบบคุณธรรมในการพิจารณาแต่งตั้งและโยกย้ายบุคลากรภาครัฐ โดยปรับปรุงแก้ไขกฎหมาย กฎ ระเบียบ คำสั่ง คำชี้แจง ให้ทันสมัยและให้มีระบบป้องกันการคัดสรรแต่งตั้งในระบบอุปถัมภ์ที่ไม่เป็นธรรม โดยไม่ให้ฝ่ายหนึ่งฝ่ายใดหรือผู้ใดเข้ามาครอบงำข้าราชการหรือระบบราชการอีกต่อไป

-ให้ข้าราชการการเมืองบริหารราชการโดยไม่ก้าวก่ายหรือมีอิทธิพลกับข้าราชการประจำอีกต่อไป ยกเว้นในเรื่องที่เกี่ยวข้องกับระเบียบวินัยทางการปกครองบังคับบัญชาที่ถูกต้องชอบธรรม

๒.๙ การพัฒนาอาชีพและรายได้

-ให้มีการยกระดับ/พัฒนาในทุกกลุ่ม มีเงินทุนสนับสนุนทั้งจากรัฐบาล ภาคเอกชน ธุรกิจทั้งขนาดใหญ่ ขนาดกลาง และขนาดเล็กต้องได้รับการดูแลอย่างทั่วถึง เพื่อให้มีการกระจายรายได้ในทุกๆระดับ และลดความเหลื่อมล้ำของสังคม

-ให้สถาบันการศึกษาของรัฐ ผลิตช่างฝีมือ แรงงาน ที่มีคุณภาพ รวมทั้งการพัฒนาระบบคุณวุฒิวิชาชีพเพื่อเข้าสู่ตลาดแรงงานได้ทันที ลดอัตราการว่างงาน โดยมีสัดส่วนที่เพียงพอกับการศึกษาในระดับอุดมศึกษา/การผลิตนักวิชาการในสาขาอื่นๆ

๒.๑๐ การวิจัยและพัฒนา

-จัดสรรงบประมาณให้เพียงพอ และเน้นการปฏิบัติได้อย่างเป็นรูปธรรม โดยพัฒนาต่อยอดจากสิ่งที่จะต้องซื้อจากต่างประเทศเป็นหลักเพื่อให้เกิดงานในประเทศมีสินค้าส่งออก โดยใช้วัตถุดิบภายในประเทศเพื่อเพิ่มมูลค่ารายได้ต่อเกษตรกร เช่น ปาล์ม ยาง พืชพลังงาน ฯลฯ นอกเหนือจากการปลูกข้าว หรือผลิตผลพืชหลักอื่นๆ ซึ่งปัจจุบันมีมูลค่าลดลง มีการแข่งขันสูง



-ส่งเสริมให้มีการร่วมลงทุนจากต่างประเทศทั้งในการวิจัยและพัฒนาการผลิตภายในประเทศเป็นหลัก ในลักษณะการร่วมลงทุนในทุกขั้นตอน ตั้งแต่การวิจัยพัฒนาสู่กระบวนการผลิตและจำหน่ายเป็นสินค้าส่งออก ของประเทศไทยให้สามารถแข่งขันกับต่างประเทศได้ในสินค้า ทุกประเภทที่มีความจำเป็น ทั้งในด้านการ ดำรงชีวิต รวมทั้งอุปกรณ์ที่ทันสมัยและเทคโนโลยีระดับสูง

๒.๑๑ การเตรียมการเข้าสู่การเป็นประชาคมอาเซียน ปี ๒๕๕๘

-ให้มีการบูรณาการการเตรียมการเข้าสู่การเป็นประชาคมอาเซียน ทั้ง ๓ เสาหลัก อันได้แก่ ด้านการเมืองและความมั่นคง ด้านเศรษฐกิจและด้านสังคมและวัฒนธรรม ทุกส่วนราชการที่เกี่ยวข้องจะต้องมี การประสานงานการดำเนินการให้สอดคล้องกัน มุ่งเน้นผลประโยชน์ของชาติ เป็นหลัก และความร่วมมือตาม กรอบข้อตกลงต่างๆ ที่ประเทศไทยได้ให้สัตยาบันไว้แล้ว

-ให้ความสำคัญกับการพัฒนากลไกและเครื่องมือที่ครอบคลุมและมีประสิทธิภาพในการ แก้ไขปัญหาเกี่ยวกับความมั่นคงของประเทศ ตลอดจนการแก้ไขปัญหาภัยคุกคามข้ามชาติ เช่น การก่อ การร้าย ปัญหายาเสพติด และอาชญากรรมข้ามชาติ เป็นต้น

-การเจรจาในข้อตกลงทางการค้า การลงทุนระหว่างประเทศหากเงื่อนไขของข้อตกลง ดังกล่าวจะส่งผลกระทบต่อผู้ประกอบการหรือสภาพเศรษฐกิจและสังคมภายในประเทศ จะต้องดำเนินการ อย่างค่อยเป็นค่อยไป โดยทุกภาคส่วนทั้งภาครัฐ ภาคเอกชนและภาคประชาสังคม จะต้องมีการหารือและเห็น พ้องต้องกัน ผู้ที่ได้รับผลกระทบจะได้รับการเยียวยาอย่างเหมาะสม

-สนับสนุนการยกระดับคุณภาพชีวิตของประชาชน และการใช้ทรัพยากรธรรมชาติอย่าง ยั่งยืน รวมทั้งการส่งเสริมอัตลักษณ์ของรัฐสมาชิกให้มีความสำคัญกับการรักษาพื้นที่ป่า โดยเฉพาะตามแนว ชายแดนของประเทศที่มีพรมแดนติดกับประเทศไทย

๒.๑๒ ความปรองดองสมานฉันท์

-สร้างสภาพแวดล้อมที่เหมาะสม เพื่อให้สังคมไทยยอมรับความคิดเห็นที่แตกต่างโดย ไม่จำเป็นต้องแตกแยกแบ่งฝ่าย ยึดหลักนิติรัฐควบคู่กับหลัก รัฐศาสตร์ในการบริหารจัดการความขัดแย้ง ความเท่าเทียมและเป็นธรรม จะต้องไม่มีการละเลยการเยียวยาผู้ได้รับผลกระทบอย่างเหมาะสม

-ใช้หลักวิชาการสากลในการจัดการกับความขัดแย้งมีองค์กรหรือกระบวนการที่ชัดเจนใน การดำเนินการด้วยการมีส่วนร่วมของทุกภาคส่วน ดำรงเป้าหมายในการลดความเหลื่อมล้ำและสร้างความ เป็นธรรมเพื่อให้สังคมไทยมีความสามัคคีและสันติสุขที่ยั่งยืน

๒.๑๓ การปฏิรูป

- ปฏิรูปโครงสร้างเชิงอำนาจ ระบบการเมืองและการบริหารจัดการภาครัฐในทุกระดับ ทั้งใน ระดับประเทศ ภูมิภาคและระดับท้องถิ่น โดยมีความมุ่งหมายเพื่อให้ประเทศไทยเป็นประเทศที่มีการปกครอง ในระบอบประชาธิปไตยอันมีพระมหากษัตริย์ทรงเป็นประมุข และประชาชนได้รับประโยชน์จากการปฏิรูป อย่างแท้จริง การบริหารจัดการเป็นไปอย่างมีประสิทธิภาพ โปร่งใสเป็นธรรม ไม่มีการทุจริตคอร์รัปชันมีการ กระจายอำนาจไปสู่ท้องถิ่นและประชาชนในพื้นที่มากยิ่งขึ้น ทั้งนี้ จะดำเนินการโดยการมีส่วนร่วมของ ทุกภาคส่วน

๒.๑๔ การเลือกตั้ง

- การปรับปรุงระบบการเลือกตั้ง ให้มีความสุจริตเที่ยงธรรม สะท้อนถึงความต้องการ ที่แท้จริงของประชาชน โดยครอบคลุมถึงกฎหมายที่เกี่ยวข้องกับพรรคการเมือง กระบวนการคัดสรรผู้สมัคร



กระบวนการตรวจสอบการเลือกตั้ง ฯลฯ ทุกภาคส่วนจะมีส่วนร่วมในการปรับปรุงระบบการเลือกตั้ง ทั้งนี้ เป็นไปตามธรรมนูญการปกครองที่จะได้ประกาศให้ทราบต่อไป

ทั้งหมดที่กล่าวมา คือ เจตนารมณ์และนโยบายในด้านต่าง ที่มีความจำเป็นและต้องดำเนินการใน สถานการณ์ปัจจุบัน ซึ่งอาจจะกล่าวได้ว่าไม่สามารถดำเนินการได้ในระยะเวลาอันสั้น แต่ก็เป็นที่เจตนารมณ์อัน แน่วแน่ที่จะสร้างสรรค์ ดูแลประโยชน์ให้กับคนไทยและประเทศไทยในช่วงการเปลี่ยนผ่านที่สำคัญนี้ ขอเวลา และโอกาสให้เราได้เริ่มต้น ขอให้อดทน ขอกำลังใจจากทุกภาคส่วน และจากประชาชนคนไทยทุกคน ในการที่ จะร่วมกันปฏิรูปเพื่อเปลี่ยนผ่านประเทศไทยสู่ระบอบประชาธิปไตยที่สมบูรณ์ อันมีพระมหากษัตริย์ทรงเป็น ประมุขอย่างยั่งยืน

ค่านิยมหลัก ๑๒ ประการของคนไทย เพื่อสร้างสรรค์ประเทศไทยให้เข้มแข็ง ดังนี้

๑. มีความรักชาติ ศาสนา พระมหากษัตริย์ ซึ่งเป็นสถาบันหลักของชาติในปัจจุบัน
๒. ซื่อสัตย์ เสียสละ อดทน มีอุดมการณ์ในสิ่งที่ดีงามเพื่อส่วนรวม
๓. กตัญญู ต่อพ่อแม่ ผู้ปกครอง ครูบาอาจารย์
๔. ใฝ่หาความรู้ หมั่นศึกษา เล่าเรียน ทางตรงและทางอ้อม
๕. รักษาวัฒนธรรมประเพณีไทยอันงดงาม
๖. มีศีลธรรม รักษาความสัตย์ หวังดีต่อผู้อื่น เผื่อแผ่และแบ่งปัน
๗. เข้าใจ เรียนรู้ การเป็นประชาธิปไตยอันมีพระมหากษัตริย์ทรงเป็นประมุขที่ถูกต้อง
๘. มีระเบียบวินัย เคารพกฎหมาย ผู้น้อยรู้จักเคารพผู้ใหญ่
๙. มีสติ รู้ตัว รู้คิด รู้ทำ รู้ปฏิบัติ ตามพระราชดำรัสพระบาทสมเด็จพระเจ้าอยู่หัว
๑๐. รู้จักดำรงตนอยู่ด้วยหลักปรัชญาเศรษฐกิจพอเพียงตามคำรัสของพระบาทสมเด็จพระเจ้าอยู่หัว รู้จักอดออมไว้ใช้เมื่อคราวจำเป็นมีไว้พอกินพอใช้ถ้าเหลือก็แจกจ่ายจำหน่ายและขยายกิจการเมื่อมี ความพร้อม โดยมีภูมิคุ้มกันที่ดี
๑๑. มีความเข้มแข็งทั้งร่างกายและจิตใจ ไม่ยอมแพ้ต่ออำนาจฝ่ายต่ำหรือกิเลส มีความ ละอายเกรงกลัวต่อบาปตามหลักศาสนา
๑๒. คำนึงถึงผลประโยชน์ของส่วนรวมและต่อประเทศชาติ มากกว่าผลประโยชน์ตนเอง

นโยบายของรัฐบาล พลเอกประยุทธ์ จันทร์โอชา นายกรัฐมนตรี

เป็นนโยบายที่ได้แถลงต่อสภา นิติบัญญัติแห่งชาติ (สนช.) ในวันที่ ๑๒ กันยายน ๒๕๕๗ มีเนื้อหา โดยสรุปว่า การบริหารราชการแผ่นดินในครั้งนี้ แม้จะเป็นการใช้อำนาจและทำหน้าที่ตามกฎหมายตามที่ รัฐบาลก่อนๆ เคยปฏิบัติมา แต่เงื่อนไขและเงื่อนไขบางประการอันทำให้รัฐบาลนี้แตกต่างจากรัฐบาลอื่นๆ อยู่บ้าง ในด้านเงื่อนไข รัฐบาลนี้เข้ามาสืบงานและสานต่อภารกิจจากการที่คณะรักษาความสงบแห่งชาติ (คสช.) ได้เคยกำหนดแนวทางการแก้ไขปัญหาของประเทศไว้ก่อนแล้วเป็น ๓ ระยะ ตั้งแต่เมื่อเข้าควบคุม อำนาจการปกครองประเทศเมื่อ ๒๒ พฤษภาคม ๒๕๕๗

ระยะแรก มุ่งเน้นระงับความแตก แยก ยุติการใช้กำลังและอาวุธสงครามก่อความรุนแรง แก้ไข ผลกระทบจากการที่รัฐบาลและรัฐสภาก่อนหน้าอยู่ในสภาพไม่อาจปฏิบัติหน้าที่ตามกฎหมายได้ ๖ เดือน ตลอดจนการแก้ไขปัญหาเฉพาะหน้าของประชาชน และมุ่งนำความสงบสุข กลับคืนสู่ประเทศ

ระยะที่สอง ประกาศใช้รัฐธรรมนูญชั่วคราว การจัดตั้งสภานิติบัญญัติแห่งชาติ (สนช) การเสนอร่าง พ.ร.บ.รายจ่ายประจำปีงบประมาณ พ .ศ.๒๕๕๘ และการจัดตั้งคณะรัฐมนตรี หลังจากนั้น สนช . จะลด



บทบาทและภารกิจเป็นที่ปรี กษาและทำงานร่วมกับคณะรัฐมนตรีใน การพิจารณาหรือแก้ไขปัญหาเกี่ยวกับ ความสงบเรียบร้อยหรือความมั่นคงของ ชาติ ต่อมาจะจัดตั้งสภาปฏิรูปแห่งชาติ และคณะกรรมการยกร่าง รัฐธรรมนูญเพื่อออกแบบวางรากฐานทางการเมือง เศรษฐกิจและสังคมอันมั่นคงให้แก่ประเทศ

ระยะที่สาม คือการประกาศใช้รัฐธรรมนูญฉบับถาวร และการจัดการเลือกตั้งทั่วไป โดยที่มาตรา ๑๙ ของรัฐธรรมนูญฉบับปัจจุบันได้กำหนดหน้าที่ของรัฐบาลไว้ ๓ ประการเป็นครั้งแรก คือ ๑) การบริหารราชการแผ่นดิน ๒) การดำเนินการให้มีการปฏิรูปต่างๆ ๓) การส่งเสริมความสามัคคี ในด้านการบริหารประเทศ รัฐบาลมีนโยบาย ๑๑ ด้าน โดยได้นำยุทธศาสตร์การพัฒนาประเทศว่าด้วยเข้าใจ เข้าถึง พัฒนา ตามแนวพระราชดำริของพระบาทสมเด็จพระเจ้าอยู่หัว มาเป็นหลักพัฒนา ใช้ปรัชญาของเศรษฐกิจพอเพียงซึ่งทรงเน้นความพอดี พอสมควรแก่ฐานะ ความมีเหตุผล และมีภูมิคุ้มกันมาเป็นแนวคิด ใช้แผนพัฒนาเศรษฐกิจและสังคมแห่งชาติฉบับที่ ๑๑ แนวทางคสช. ความต้องการของประชาชน เป็นแนวทางในการกำหนด นโยบาย ซึ่งนโยบายสร้างความเข้มแข็งแก่องค์กรปกครองทุกระดับ ตั้งแต่ท้องถิ่นถึงประเทศ ต้องการเสนอยุทธศาสตร์ การพัฒนาที่ยั่งยืนและต้องการให้ประชาชนทราบล่วงหน้าว่าประเทศจะก้าวไปทางไหน เพื่อการเตรียมตัว ได้ถูกต้อง สำนักเลขาธิการคณะรัฐมนตรี เปิดเผยว่า นโยบายของรัฐบาล พล.อ.ประยุทธ์ มีทั้งสิ้น ๑๑ ด้าน เน้นความมั่นคงและไร้อุจริต ทั้งนี้นโยบายของรัฐบาล พล.อ. ประยุทธ์นั้น มีทั้งสิ้น ๑๑ ด้าน ประกอบด้วย

๑. การปกป้องและเชิดชูสถาบันพระมหากษัตริย์

โดยจะใช้มาตรการทางกฎหมายมาตรการทางสังคมจิตวิทยา และมา ตรกรทางระบบสื่อสารและ เทคโนโลยีสารสนเทศในการดำเนินการกับผู้กระทำความผิด ยามใจหรือประสังข์ร้าย มุ่งสันคลอนสถาบันหลักของ ชาติ โดยไม่คำนึงถึงความรู้สึกและความผูกพันภักดีของคนอีกเป็นจำนวนมาก ตลอดจนเผยแพร่ความรู้ความ เข้าใจที่ถูกต้องและเป็นจริงเกี่ยวกับสถาบันพระมหากษัตริย์และพระราชกรณียกิจเพื่อประชาชน ทั้งจะ สนับสนุนโครงการทั้งหลายอันเนื่องมาจากพระราชดำริ ตลอดจนเร่งขยายผลตามโครงการและแบบอย่างที ทรงวางรากฐานไว้ให้แพร่หลายและเกิดประโยชน์ในวงกว้าง

๒. การรักษาความมั่นคงของรัฐและการต่างประเทศ

๒.๑ ในระยะเร่งด่วน รัฐบาลได้ให้ความสำคัญต่อการเตรียมพร้อมสู่ประชาคมการเมืองและความ มั่นคงอาเซียนในกิจการ ๕ ด้าน ประกอบด้วย

- การบริหารจัดการชายแดน
- การสร้างความมั่นคงทางทะเล
- การแก้ไขปัญหาอาชญากรรมข้ามชาติ
- การสร้างความไว้วางใจกับประเทศเพื่อนบ้าน
- การเสริมสร้างในการปฏิบัติการทางการทหารร่วมกันของอาเซียน โดยเน้นความร่วมมือ

เพื่อป้องกัน แก้ไขข้อพิพาทต่างๆ รวมถึงการแก้ไขปัญหาเส้นเขตแดนโดยใช้กลไกระดับทวิภาคีและพหุภาคี

๒.๒ เร่งแก้ไขปัญหาการใช้ความรุนแรงในจังหวัดชายแดนภาคใต้ โดยนำยุทธศาสตร์ เข้าใจ เข้าถึง และพัฒนามาใช้ตามแนวทางกัลยาณมิตรแบบสันติวิธี พร้อมส่งเสริมการพูดคุยสันติสุขกับผู้มีความคิดเห็นต่าง จากรัฐ และสร้างความเชื่อมั่นในกระบวนการยุติธรรมตามหลักนิติธรรมและหลักสิทธิมนุษยชนโดยไม่เลือก ปฏิบัติ ควบคู่กับการพัฒนาเศรษฐกิจและสังคมที่สอดคล้องกับความต้องการของประชาชนในพื้นที่ ทั้งจะเพิ่ม ระดับปฏิสัมพันธ์กับต่างประเทศ และองค์การระหว่างประเทศที่อาจช่วยคลี่คลายปัญหาได้

๒.๓ พัฒนาและเสริมสร้างของกองทัพและระบบป้องกันประเทศให้ทันสมัย มีความพร้อมในการ รักษาอธิปไตย และผลประโยชน์ของชาติ ปลอดภัยจากการคุกคามทุกรูปแบบ ส่งเสริมและพัฒนา



วิทยาศาสตร์และเทคโนโลยี เพื่อนำไปสู่การพึ่งพาตนเองในการผลิตอาวุธยุทโธปกรณ์ รวมถึงการบูรณาการความร่วมมือระหว่างภาครัฐกับภาคเอกชนในอุตสาหกรรมป้องกันประเทศได้

๒.๔ เสริมสร้างความสัมพันธ์อันดีกับนานาชาติประเทศบนหลักการที่ว่านโยบายการต่างประเทศเป็นส่วนประกอบสำคัญของนโยบายองค์รวมทั้งหมดในการบริหารราชการแผ่นดิน ไม่ว่าในด้านการเมือง เศรษฐกิจ หรือสังคม โดยจะนำกลไกทางการทูตแบบบูรณาการมาใช้ให้เกิดประโยชน์สูงสุดแก่ประชาชนทั้งทางตรงและทางอ้อม

๓. การลดความเหลื่อมล้ำของสังคม และการสร้างโอกาสการเข้าถึงบริการของรัฐ

๓.๑ ในระยะเฉพาะหน้า จะเร่งสร้างโอกาส อาชีพ และการมีรายได้ที่มั่นคงแก่ผู้ที่เข้าสู่ตลาดแรงงาน โดยให้แรงงานทั้งระบบมีโอกาสเข้าถึงการเรียนรู้และพัฒนาทักษะฝีมือแรงงานในทุกระดับอย่างมีมาตรฐาน

๓.๒ ป้องกันและแก้ไขปัญหาการค้ามนุษย์ รวมถึงปัญหาผู้หลบหนีเข้าเมือง การทารุณกรรมต่อแรงงานข้ามชาติ การท่องเที่ยวที่เน้นบริการทางเพศและเด็ก และปัญหาคนขอทาน ด้วยการปรับปรุงกฎหมาย ข้อบังคับที่จำเป็นและเพิ่มความเข้มงวดในการระงับตรวจสอบ

๓.๓ ในระยะต่อไป จะพัฒนาระบบการคุ้มครองทางสังคม ระบบการออมและระบบสวัสดิการชุมชน ให้มีประสิทธิภาพและมีความยั่งยืนมากยิ่งขึ้น รวมทั้งการดูแลให้มีระบบการกักขังที่เป็นธรรมและการสงเคราะห์ผู้ยากไร้ไร้สภาพ พัฒนาศักยภาพ คุ้มครองและพิทักษ์สิทธิจัดสวัสดิการชว ยเหลือและพัฒนาคุณภาพชีวิตของผู้ด้อยโอกาส ผู้พิการ ผู้สูงอายุ สตรีและเด็ก

๓.๔ เตรียมความพร้อมเข้าสู่สังคมผู้สูงอายุ เพื่อส่งเสริมคุณภาพชีวิตและการมีเงินหรือกิจกรรมที่เหมาะสม เพื่อสร้างสรรคและไม่ก่อภาระต่อสังคมในอนาคต โดยจัดเตรียมระบบการดูแลในบ้ำ น สถานพักฟื้น และโรงพยาบาล ที่เป็นความร่วมมือของภาครัฐ ภาคเอกชน ชุมชน และครอบครัว รวมทั้งพัฒนาระบบการเงินการคลังสำหรับการดูแลผู้สูงอายุ

๓.๕ เตรียมความพร้อมเข้าสู่สังคมที่มีความหลากหลาย

๓.๖ จัดระเบียบสังคม สร้างมาตรฐานด้านคุณธรรม จริยธรรม และธรรมาภิบาลให้แก่เจ้าหน้าที่ของรัฐและประชาชนทั่วไป โดยใช้ค่านิยมหลัก ๑๒ ประการ ตามนโยบายของคณะรักษาความสงบแห่งชาติที่ได้ประกาศไว้แล้ว

๓.๗ แก้ไขปัญหาการไร้ที่ดินทำกินของเกษตรกรและการรุกกล้าเขตป่าสงวน โดยการกระจายสิทธิการถือครองให้แก่ผู้ที่อยู่ในพื้นที่ที่ไม่ได้รุกกล้า และออกมาตรการป้องกันการเปลี่ยนมือไปอยู่ในครอบครองของผู้ที่มีใช้เกษตรกร ใช้เทคโนโลยีดาวเทียมสำรวจและวิธีการแผนที่ทันสมัย แก้ไขปัญหาเขตที่ดินทับซ้อนและแนวเขตพื้นที่ป่าที่ไม่ชัดเจน

๔. การศึกษาและเรียนรู้ การทะนุบำรุงศาสนา ศิลปะและวัฒนธรรม

๔.๑ จัดให้มีการปฏิรูปการศึกษาและการเรียนรู้ โดยให้ความสำคัญทั้งการศึกษาในระบบและการศึกษาทางเลือกไปพร้อมกัน เพื่อสร้างคุณภาพของคนไทยให้สามารถเรียนรู้ พัฒนานได้เต็มตามศักยภาพ เพื่อลดความเหลื่อมล้ำ และพัฒนากำลังคนให้เป็นที่ต้องการเหมาะสม กับพื้นที่ ทั้งในด้านการเกษตร อุตสาหกรรม และธุรกิจบริการ

๔.๒ ในระยะเฉพาะหน้า จะปรับเปลี่ยนการจัดสรรงบประมาณสนับสนุนการศึกษาให้สอดคล้องกับความจำเป็นของผู้เรียนและลักษณะพื้นที่ของสถานศึกษา จัดระบบการสนับสนุนให้เยาวชนและประชาชนทั่วไปมีสิทธิเลือกรับบริการการศึกษาทั้งในระบบโรงเรียนและนอกโรงเรียน โดยอาจจะพิจารณาจัดให้มีคู่มือการศึกษาเป็นแนวทางหนึ่ง



๔.๓ ให้องค์กรภาคประชาสังคม ภาคเอกชน องค์กรปกครองส่วนท้องถิ่น และประชาชนทั่วไปมีโอกาสร่วมจัดการศึกษาที่มีคุณภาพและทั่วถึง และร่วมในการปฏิรูปการศึกษาและการเรียนรู้

๔.๔ พัฒนาระบบการผลิตและพัฒนาครูที่มีคุณภาพและมีจิตวิญญาณของความเป็นครู เน้นครูผู้สอนให้มีวุฒิตรงตามวิชาที่สอน นำเทคโนโลยีสารสนเทศและเครื่องมือที่เหมาะสมมาใช้ในการเรียนการสอนเพื่อเป็นเครื่องมือช่วยครูหรือเพื่อการเรียนรู้ด้วยตัวเอง

๔.๕ ทะนุบำรุงและอุปถัมภ์พระพุทธศาสนาและศาสนาอื่น ๆ สนับสนุนให้องค์กรทางศาสนามีบทบาทสำคัญในการปลูกฝังคุณธรรม จริยธรรม ตลอดจนพัฒนาคุณภาพชีวิต สร้างสันติสุขและความปรองดองสมานฉันท์ในสังคมไทยอย่างยั่งยืน

๕. การยกระดับคุณภาพบริการด้านสาธารณสุขและสุขภาพของประชาชน

๕.๑ วางรากฐานให้ระบบหลักประกันสุขภาพให้มีความครอบคลุมประชากรในทุกภาคส่วนอย่างมีคุณภาพโดยไม่มีความเหลื่อมล้ำของคุณภาพบริการในแต่ละระบบ และบูรณาการข้อมูลระหว่างทุกระบบหลักประกันสุขภาพ

๕.๒ พัฒนาระบบบริหารสุขภาพ โดยเน้นการ ป้องกันโรคมกกว่ารอให้ป่วยแล้วจึงมารักษา สร้างกลไกจัดการสุขภาพในระดับเขตแทนการกระจุกตัวอยู่ที่ส่วนกลาง ปรับระบบการจ้างงาน การกระจายบุคลากรและทรัพยากรสาธารณสุขให้เหมาะสมกับท้องถิ่น

๕.๓ ประสานการทำงานระหว่างภาคส่วนต่าง ๆ ในสังคม เพื่อป้องกันและแก้ปัญหาการตั้งครรภ์ในวัยรุ่น และปัญหาด้านการแพทย์และจรรยาบรรณของการอุมบุญ การปลูกถ่ายอวัยวะและสเต็มเซลล์ โดยจัดให้มีมาตรการและกฎหมายที่รัดกุม

๖. การเพิ่มศักยภาพทางเศรษฐกิจของประเทศ

รัฐบาลจะดำเนินนโยบายเศรษฐกิจเป็น ๓ ระยะ คือ ระยะเร่งด่วนที่ต้องดำเนินการทันที ระยะต่อไปที่ต้องแก้ไขปัญหาพื้นฐานที่ค้างคาอยู่ และระยะยาวที่ต้องวางรากฐานเพื่อความเจริญเติบโตอย่างต่อเนื่อง ดังนี้

๖.๑ ในระยะเร่งด่วน เร่งจ่ายงบประมาณของปีงบประมาณ พ .ศ. ๒๕๕๗ ที่ยังค้างอยู่ก่อนที่จะพ้นกำหนดภายในสิ้นปีนี้

๖.๒ สานต่อนโยบายงบประมาณกระตุ้นเศรษฐกิจตามที่คณะรักษาความสงบแห่งชาติที่ได้จัดทำไว้ โดยนำหลักการสำคัญของการจัดทำงบประมาณรายจ่ายประจำปีงบประมาณ พ .ศ. ๒๕๕๙ ที่ให้ความสำคัญในการบูรณาการงบประมาณ และความพร้อมในการดำเนินงานร่วมนำแหล่งเงินอื่นมาประกอบการ พิจารณาด้วย ทบทวนภารกิจที่มีลักษณะไม่ยั่งยืนหรือสร้างภาระหนี้สาธารณะของประเทศเกินความจำเป็น และแสดงรายการลงทุนในระดับจังหวัดเพื่อความโปร่งใส เป็นธรรมและไม่เลือกปฏิบัติ

๖.๓ กระตุ้นการลงทุนด้วยการเร่งพิจารณาโครงการลงทุนที่มีประสิทธิภาพ ซึ่งนักลงทุนยื่นขออนุมัติส่งเสริมการลงทุนไว้แล้วให้เสร็จสิ้นโดยเร็ว และนำโครงการลงทุนในโครงสร้างพื้นฐานประเภทที่มีผลตอบแทนดี

๖.๔ ดูแลเกษตรกรให้มีรายได้ที่เพิ่ม าสสมด้วยวิธีการต่างๆ เช่น ลดต้นทุนการผลิต การช่วยเหลือในเรื่องปัจจัยการผลิตอย่างทั่วถึง

๖.๕ ลดอุปสรรคในการส่งออกเพื่อให้เกิดความคล่องตัว เช่น ปรับปรุงวิธีการตรวจรับรองมาตรฐานสินค้าและมาตรฐานการผลิตระดับไร่นา เป็นต้น



๖.๖ ชักจูงให้นักท่องเที่ยวต่างชาติเข้ามาเที่ยวในประเทศไทย โดยพิจารณามาตรการลดผลกระทบจากการประกาศใช้กฎอัยการศึกในบางพื้นที่ที่มีต่อการท่องเที่ยวในโอกาสแรกที่จะทำได้

๖.๗ ในระยะยาวต่อไป ประสานนโยบายการเงินและการคลังให้สอดคล้องกันเพื่อสนับสนุนการฟื้นตัวของเศรษฐกิจพร้อมกับการรักษาเสถียรภาพของราคาอย่างเหมาะสม

๖.๘ แก้ปัญหาน้ำท่วมในฤดูฝนและปัญหาขาดแคลนน้ำในบางพื้นที่และบางฤดูกาล โดยระดมความคิดเห็นเพื่อหาทางออกไม่ให้เกิดน้ำท่วมรุนแรงดังเช่นปี ๒๕๕๔ ส่วนภาวะภัยแล้งนั้นรัฐบาลจะเร่งดำเนินการสร้างแหล่งน้ำขนาดเล็กให้กระจายครอบคลุม ซึ่งจะสามารถทำได้ในเวลาประมาณ ๑ ปี

๖.๙ ปฏิรูปโครงสร้างราคาเชื้อเพลิงประเภทต่างๆ ให้สอดคล้องกับต้นทุนและให้มีภาวะภาษีที่เหมาะสมระหว่างน้ำมันต่างชนิดและผู้ใช้ประเภท รวมถึงการดำเนินการให้มีการสำรวจและผลิตก๊าซธรรมชาติและน้ำมันดิบรอบใหม่ทั้งในทะเลและบนบก และดำเนินการให้มีการสร้างโรงไฟฟ้าเพิ่มขึ้นโดยหน่วยงานของรัฐและเอกชน ด้วยวิธีการเปิดเผย โปร่งใส และเป็นมิตรต่อสภาวะแวดล้อม พร้อมทั้งร่วมมือกับประเทศเพื่อนบ้านในการพัฒนาพลังงาน

๖.๑๐ ปรับปรุงวิธีการจัดเก็บภาษีให้จัดเก็บอย่างครบถ้วน โดยปรับปรุงโครงสร้างภาษีให้คงภาษีเงินได้ไว้ในระดับปัจจุบัน ทั้งบุคคลธรรมดาและนิติบุคคล แต่ปรับปรุงโครงสร้างอัตราภาษีทางการค้าและขยายรากฐานการจัดเก็บภาษีประเภทใหม่ ซึ่งจะจัดเก็บจากทรัพย์สิน เช่น ภาษีมรดก ภาษีจากที่ดินและสิ่งปลูกสร้าง โดยให้มีผลกระทบต่อผู้มีรายได้น้อยให้น้อยที่สุด

รวมทั้งปรับปรุงการลดหย่อนภาษีเงินได้ให้เกิดประโยชน์แก่ผู้มีรายได้น้อย และยกเลิกการยกเว้นภาษีประเภทที่เอื้อประโยชน์เฉพาะผู้มีฐานะการเงินดี เพื่อให้เกิดความเป็นธรรมมากขึ้น

๖.๑๑ บริหารจัดการหนี้ภาครัฐที่เกิดขึ้นในช่วงรัฐบาลที่ผ่านมา ซึ่งจำนวนสูงมากกว่า ๗๐๐,๐๐๐ ล้านบาท และเป็นภาระงบประมาณใน ๕ ปีข้างหน้า อันจะทำให้เสียงบประมาณเพื่อการลงทุนพัฒนาประเทศน้อยลง โดยประมวลหนี้เหล่านี้ให้ครบถ้วน หาแหล่งเงินระยะยาวมาสะสางหนี้ทั้งหมด และยืดระยะเวลาชำระคืนให้นานที่สุดเพื่อลดภาระของงบประมาณในอนาคต

๖.๑๒ ในระยะยาว พัฒนาโครงสร้างพื้นฐาน

- ด้านการขนส่งและคมนาคมทางบก โดยเริ่มโครงการรถไฟฟ้าขนส่งมวลชนใน กทม. และรถไฟฟ้าเชื่อม กทม. กับเมืองบริวารเพิ่มเติมเพื่อลดเวลาในการเดินทางของประชาชน เพื่อตั้งฐานให้รัฐบาลต่อไปทำได้ทันที

- ด้านคมนาคมทางอากาศ โดยปรับปรุงท่าอากาศยานสุวรรณภูมิระยะที่ ๒ ท่าอากาศยานดอนเมือง และท่าอากาศยานในภูมิภาค เพื่อให้สามารถรองรับปริมาณการจราจรทางอากาศได้อย่างมีประสิทธิภาพ

- ด้านการคมนาคมทางน้ำ โดยพัฒนาการขนส่งสินค้าทางลำน้ำชายฝั่งทะเล เพื่อลดต้นทุนระบบโลจิสติกส์ของประเทศ เริ่มจากการพัฒนาท่าเรือแหลมฉบัง ท่าเรือชายฝั่งอ่าวไทยและอันดามัน ตลอดจนผลักดันให้ท่าเรือในลำน้ำเจ้าพระยาและป่าสักมีการใช้ประโยชน์ในการขนส่งสินค้าภายในประเทศ และเชื่อมโยงกับท่าเรือแหลมฉบัง รวมทั้งการขุดลอกร่องน้ำลึก

๖.๑๓ ปรับโครงสร้างการบริหารจัดการในสาขาขนส่งที่มีการแยกบทบาทและภารกิจของหน่วยงานในระดับนโยบาย หน่วยงานกำกับดูแล และหน่วยปฏิบัติที่ชัดเจน และจัดตั้งหน่วยงานกำกับดูแลระบบรางเพื่อทำหน้าที่กำหนดมาตรฐานการให้บริการและความปลอดภัย โครงสร้างอัตราค่าบริการที่เป็นธรรม การลงทุน การบำรุงรักษาและการบริหารจัดการ ซึ่งจะช่วยสนับสนุนการพัฒนาบบรางให้เป็นโครงข่ายหลักของประเทศ

๖.๑๔ พัฒนาและปรับปรุงระบบบริหารจัดการของรัฐวิสาหกิจให้มีประสิทธิภาพ กำหนดเป้าหมายและมาตรการที่จะแก้ไขปัญหาและฟื้นฟูกิจการ ตลอดจนพิจารณาความจำเป็นในการคงบทบาทการเป็นรัฐวิสาหกิจแต่ละแห่งให้สอดคล้องกับสถานการณ์ปัจจุบัน

๖.๑๕ ในด้านเกษตรกรรม ดำเนินการใน ๒ เรื่องใหญ่ คือ การปรับโครงสร้างการผลิตสินค้าเกษตรให้สอดคล้องกับความต้องการด้วยวิธีการต่าง ๆ

๖.๑๖ ในด้านอุตสาหกรรม ส่งเสริมการพัฒนาอุตสาหกรรมที่สอดคล้องกับศักยภาพพื้นฐานของประเทศ อาทิ ส่งเสริมและพัฒนาอุตสาหกรรมเกษตรแปรรูป ส่งเสริมอุตสาหกรรมที่ใช้เทคโนโลยีขั้นสูง ส่งเสริมอุตสาหกรรมที่ใช้การออกแบบและสร้างสรรค์ เป็นต้น

๖.๑๗ เพิ่มขีดความสามารถของผู้ประกอบการวิสาหกิจขนาดกลางและขนาดย่อมให้เข้มแข็งสามารถแข่งขันได้อย่างมีประสิทธิภาพ

๖.๑๘ ส่งเสริมภาคเศรษฐกิจดิจิทัลและวางรากฐานของเศรษฐกิจดิจิทัลให้เริ่มขับเคลื่อนได้อย่างจริงจัง ซึ่งจะทำให้ทุกภาคเศรษฐกิจก้าวหน้าไปได้ทันโลกและสามารถแข่งขันในโลกสมัยใหม่ได้

๗. การส่งเสริมบทบาทและการใช้โอกาสในประชาคมอาเซียน

- เร่งพัฒนาความเชื่อมโยงด้านการขนส่งภายในอนุภูมิภาคและภูมิภาคอาเซียน โดยเร่งขับเคลื่อนตามแผนงานการพัฒนาความร่วมมือทางเศรษฐกิจในอนุภูมิภาคแม่น้ำโขง ๖ ประเทศ (GMS) แผนความร่วมมือทางเศรษฐกิจอิระวดี-เจ้าพระยา-แม่โขง (ACMECS) แผนความร่วมมือแห่งอ่าวเบงกอลสำหรับความร่วมมือหลากหลายสาขาวิชาการและเศรษฐกิจ (BIMSTEC) และแผนแม่บทความเชื่อมโยงในอาเซียน

- พัฒนาเขตเศรษฐกิจพิเศษ โดยเริ่มจากการพัฒนาด่านการค้าชายแดนและโครงข่ายการคมนาคมขนส่งบริเวณประตูการค้าหลักของประเทศเพื่อรองรับการเชื่อมโยงกระบวนการผลิตและการลงทุนข้ามแดน พัฒนาระบบ National Single Window (NSW) โดยระยะแรกให้ความสำคัญกับด่านชายแดนที่สำคัญ ๖ ด่าน ได้แก่ ปาดังเบซาร์ สะเดา อัญประเทศ แม่สอด บ้านคลองลึก และบ้านคลองใหญ่

๘. การพัฒนาและส่งเสริมการใช้ประโยชน์จากวิทยาศาสตร์ เทคโนโลยี การวิจัย และพัฒนา และนวัตกรรม

๘.๑ สนับสนุนการเพิ่มค่าใช้จ่ายในการวิจัยและพัฒนาของประเทศเพื่อมุ่งเป้าหมายให้ไม่ต่ำกว่า ๑% ของรายได้ประชาชาติ และมีสัดส่วนรัฐต่อเอกชน ๓๐:๗๐ ตามแผนพัฒนาเศรษฐกิจและสังคมแห่งชาติ เพื่อให้ประเทศมีความสามารถในการแข่งขัน

๘.๒ ส่งเสริมให้โครงการลงทุนขนาดใหญ่ของประเทศ เช่น ด้านพลังงานสะอาด ระบบราง ยานยนต์ไฟฟ้า การจัดการน้ำและขยะ ใช้ประโยชน์จากผลการศึกษารวบรวม และพัฒนาและนวัตกรรมของไทยตามความเหมาะสม ในกรณีที่จำเป็นต้องซื้อวัสดุอุปกรณ์หรือเทคโนโลยีจากต่างประเทศ จะให้มีเงื่อนไขการถ่ายทอดเทคโนโลยีเพื่อให้สามารถพึ่งตนเองได้ในอนาคตด้วย

๙. การรักษาความมั่นคงของฐานทรัพยากร และการสร้างสมดุลระหว่างการอนุรักษ์ กับการใช้ประโยชน์อย่างยั่งยืน

๙.๑ ในระยะเฉพาะหน้า เร่งปกป้องและฟื้นฟูพื้นที่อนุรักษ์ ทรัพยากรป่าไม้และสัตว์ป่า โดยให้ความสำคัญในการแก้ไขปัญหาการบุกรุกที่ดินของรัฐ พร้อมส่งเสริมการปลูกไม้มีค่าทางเศรษฐกิจในพื้นที่เอกชน เพื่อลดแรงกดดันในการตัดไม้จากป่าธรรมชาติ

๙.๒ ในระยะต่อไป พัฒนาระบบบริหารจัดการที่ดินและแก้ไขปัญหาการบุกรุกที่ดินของรัฐ โดยยึดแนวพระราชดำริที่ให้ประชาชนสามารถอยู่ร่วมกับป่าได้ เช่น การกำหนดเขตป่าชุมชนให้ชัดเจน



๙.๓ บริหารจัดการทรัพยากรน้ำของประเทศให้เป็นเอกภาพในทุกมิติทั้งเชิงปริมาณและคุณภาพ จัดให้มีแผนบริหารน้ำของประเทศ เพื่อให้การจัดทำแผนงานไม่เกิดความซ้ำซ้อนมีความเชื่อมโยงกันอย่างเป็นระบบ

๙.๔ เร่งรัดการควบคุมมลพิษทางอากาศ ชยะ และน้ำเสีย ที่เกิดจากการผลิตและบริโภค ในพื้นที่ใดที่สามารถจัดการขยะมูลฝอยด้วยการแปรรูปเป็นพลังงานก็จะสนับสนุนให้ดำเนินการ ส่วนขยะอุตสาหกรรมนั้นจะวางระเบียบมาตรการเป็นพิเศษ โดยกำหนดให้ทั้งในบ่อขยะอุตสาหกรรม ที่สร้างขึ้นแบบมีมาตรฐาน และพัฒนาระบบตรวจสอบไม่ให้มีการลักลอบทิ้งขยะติดเชื้อ และใช้มาตรการทางกฎหมายและการบังคับใช้กฎหมายอย่างเด็ดขาด

๑๐. การส่งเสริมการบริหารราชการแผ่นดินที่มีธรรมาภิบาล และการป้องกันปราบปรามการทุจริต และประพฤติมิชอบในภาครัฐ

๑๐.๑ จัดระบบอัตรากำลังและปรับปรุงค่าตอบแทนบุคลากรภาครัฐให้เหมาะสมและเป็นธรรม ยึดหลักการบริหารกิจการบ้านเมืองที่ดี เพื่อสร้างความเชื่อมั่นวางใจในระบบราชการ ลดต้นทุนดำเนินการของภาครัฐกิจเพิ่มศักยภาพในการแข่งขันกับนานาชาติ การรักษามูลค่าภาครัฐที่มีประสิทธิภาพ ไว้ในระบบราชการ โดยจะดำเนินการตั้งแต่ระยะเฉพาะหน้าไปตามลำดับความจำเป็นและตามที่กฎหมายเอื้อให้สามารถดำเนินการได้

๑๐.๒ ในระยะแรก กระจายอำนาจเพื่อให้ประชาชนสามารถเข้าถึงบริหารสาธารณะได้รวดเร็ว ทั้งจะวางมาตรการทางกฎหมาย มิให้เจ้าหน้าที่หลีกเลี่ยง ปร ะวังเวลา หรือใช้อำนาจโดยมิชอบก่อให้เกิดการทุจริต หรือสร้างความเสียหายแก่ประชาชนโดยเฉพาะนักลงทุน

ส่วนในระยะเฉพาะหน้า จะเน้นการปรับปรุงหน่วยงานให้บริการด้านการทำธุรกิจ การลงทุน และด้านบริการสาธารณะในชีวิตประจำวันเป็นสำคัญ

๑๐.๓ เสริมสร้างระบบคุณธรรมในการแต่งตั้งและโยกย้ายบุคลากรภาครัฐ วางมาตรการป้องกันการแทรกแซงจากนักการเมือง และส่งเสริมให้มีการนำระบบพิทักษ์คุณธรรมมาใช้ในการบริหารงานบุคคลของเจ้าหน้าที่ฝ่ายต่าง ๆ

๑๐.๔ ปรับปรุงและจัดให้มีกฎหมายที่ครอบคลุมการป้องกันและปราบปรามการทุจริต และการมีผลประโยชน์ทับซ้อนในภาครัฐทุกระดับ โดยถือว่าเรื่องนี้เป็นวาระสำคัญเร่งด่วนแห่งชาติ และเป็นเรื่องที่ต้องแทรกอยู่ในการปฏิรูปทุกด้าน

๑๑. การปรับปรุงกฎหมายและกระบวนการยุติธรรม

๑๑.๑ ในระยะเฉพาะหน้า จะเร่งปรับปรุงประมวลกฎหมายหลักของประเทศ และกฎหมายอื่นๆ ที่ล้าสมัย ไม่เป็นธรรม ไม่สอดคล้องกับความตกลงระหว่างประเทศ และเป็นอุปสรรคต่อการบริหารราชการแผ่นดิน โดยจะใช้กลไกของหน่วยงานเดิมที่มีอยู่ และระดมผู้ทรงคุณวุฒิมาเป็นคณะกรรมการที่จะจัดตั้งขึ้นเฉพาะกิจเป็นผู้เร่งดำเนินการ

๑๑.๒ ในระยะต่อไป จะจัดตั้งองค์กรปฏิรูปกระบวนการยุติธรรมที่ปราศจากการแทรกแซงของรัฐ

การพัฒนาตามนโยบายรัฐบาล

นโยบายการบริหารราชการแผ่นดิน

รัฐบาลมีนโยบายที่จะพัฒนาการเมืองของประเทศไปสู่การปกครองระบอบประชาธิปไตยแบบมีส่วนร่วมของประชาชน เพื่อเปิดโอกาสให้ประชาชน สามารถปกครองตนเอง และพิทักษ์สิทธิของตนได้เพิ่มมากขึ้น รวมทั้งจะมุ่งเพิ่มประสิทธิภาพ สร้างความโปร่งใส และจัดการทุจริตในการบริหารราชการแผ่นดินและการให้บริการประชาชน ทั้งนี้ เพื่อสร้างความเป็นธรรมในสังคมและเอื้อต่อการพัฒนาประเทศทั้งในปัจจุบันและอนาคต ซึ่งนโยบายการบริหารราชการแผ่นดินที่เกี่ยวข้องกับการบริหารราชการส่วนท้องถิ่น ดังนี้.

๑. นโยบายความมั่นคงแห่งรัฐ

๑. สร้างความปรองดองสมานฉันท์ของคนในชาติและฟื้นฟูประชาธิปไตย
๒. กำหนดให้การแก้ไขและป้องกันปัญหาอาชญากรรมเป็น “วาระแห่งชาติ”
๓. เทิดทูนและพิทักษ์รักษาไว้ซึ่งสถาบันพระมหากษัตริย์
๔. เร่งดำเนินการแก้ไขปัญหาอาชญากรรม องค์กรอาชญากรรม การค้ามนุษย์ผู้หลบหนีเข้าเมือง แรงงานต่างด้าวผิดกฎหมาย และบุคคลที่ไม่มีสถานะชัดเจน

๒. นโยบายเศรษฐกิจ

๑. ดำเนินการให้มีการกระจายรายได้ที่เป็นธรรมให้แก่คนส่วน ใหญ่ของประเทศและให้เศรษฐกิจสามารถเจริญเติบโตในอัตราสูงอย่างมีเสถียรภาพ
๒. ส่งเสริมให้ประชาชนเข้าถึงแหล่งเงินทุนที่สามารถตอบสนองต่อความต้องการที่หลากหลายได้อย่างทั่วถึงและเป็นธรรม
๓. พัฒนาระบบสถาบันการเงินในประเทศให้รับผิดชอบต่อคนส่วนใหญ่และผู้ด้อยโอกาส
๔. ปรับโครงสร้างภาษีอากรทั้งระบบเพื่อสนับสนุนการเพิ่มขีดความสามารถในการแข่งขันของประเทศ สร้างความเป็นธรรมในสังคม
๕. ปรับปรุงโครงสร้างของรัฐวิสาหกิจ โดยมุ่งเน้นประสิทธิภาพการให้บริการ

๓. นโยบายสร้างรายได้

๑. ส่งเสริมการท่องเที่ยวจากทั้งภายนอกและภายในประเทศ
๒. ขยายบทบาทให้ธุรกิจการเกษตรและอาหารซึ่งเป็นแหล่งรายได้และการจ้างงานในประเทศมาเป็นเวลานานให้ก้าวหน้าไปสู่การเป็นศูนย์กลางการผลิตและการค้าอาหารคุณภาพสูง
๓. ส่งเสริมและผลักดันให้อุตสาหกรรมพลังงานปิโตรเลียมและพลังงานทดแทนสามารถสร้างรายได้จากความต้องการภายในประเทศ
๔. ยกระดับความสามารถในการแข่งขันและขยายช่องทางการตลาดของธุรกิจอุตสาหกรรม ธุรกิจบริการในประเทศ และธุรกิจวิสาหกิจชุมชนให้เข้าสู่ระบบเศรษฐกิจสร้างสรรค์
๕. ดึงดูดการลงทุนเข้าสู่ประเทศในสาขาที่เป็นการผลิตสินค้าและบริการที่มีพื้นฐานทางเทคโนโลยีมูลค่าสูง เป็นมิตรกับสิ่งแวดล้อม และมีการถ่ายทอดเทคโนโลยีให้แก่คนไทย
๖. เสริมสร้างกระบวนการสร้างอาชีพ สร้างงานที่มีคุณภาพและมีรายได้สูงให้แก่ประชาชนอย่างทั่วถึง
๗. ส่งเสริมการขยายความเชื่อมโยงทางเศรษฐกิจการค้า การลงทุน และการเงินภายใต้ประโยชน์ร่วมกันของกรอบความร่วมมือและข้อตกลงทางการค้าหลายฝ่าย

๔. นโยบายปรับโครงสร้างทางเศรษฐกิจ

ภาคการเกษตร

๑. ส่งเสริมสนับสนุนให้สภาเกษตรกรแห่งชาติเป็นกลไกของเกษตรกรในการสื่อสารกับรัฐบาล



๒. เพิ่มประสิทธิภาพการผลิตพืช โดยการวิจัยและพัฒนาสายพันธุ์ พัฒนาเทคโนโลยีการผลิตเพื่อให้ได้ผลผลิตสูง

๓. เพิ่มศักยภาพกระบวนการผลิตด้านปศุสัตว์ให้ได้มาตรฐาน ปลอดภัย เป็นมิตรกับสิ่งแวดล้อม
๔. พัฒนาการประมง ทั้งในการเพาะเลี้ยงและในแหล่งน้ำธรรมชาติ
๕. ปรับโครงสร้างภาษีอากรทั้งระบบเพื่อสนับสนุนการเพิ่มขีดความสามารถ
๖. เสริมสร้างฐานรากของครัวเรือนเกษตรกรให้เข้มแข็งโดยการเพิ่มประสิทธิภาพการเพาะปลูก ลดต้นทุนการผลิต พัฒนาระบบการผลิตที่เป็นขั้นตอน โดยมีการวางแผนการผลิตและการจำหน่ายล่วงหน้าให้แม่นยำ
๗. จัดทำระบบทะเบียนครัวเรือนเกษตรกรที่มีข้อมูลการเกษตรของครัวเรือนครบถ้วน
๘. เร่งรัดพัฒนารัฐกิจกรเกษตร โดยการพัฒนาสถาบันเกษตรกรในด้านธุรกิจ สร้างเกษตรกรรุ่นใหม่ จากโครงการกองทุนตั้งตัวได้ ร่วมมือสนับสนุนสถาบันการศึกษาเพื่อความเป็นเลิศทางวิชาการเกษตรทุกสาขา และดำเนินการให้บุคลากรของสถาบันการศึกษาได้ทำหน้าที่สนับสนุนการส่งเสริมการเกษตร พัฒนารูปแบบการจัดการผลิต การบรรจุผลิตภัณฑ์และพัฒนาผลิตภัณฑ์ และการตรวจสอบย้อนกลับแหล่งผลิต เร่งรัดการพัฒนาเกษตรอุตสาหกรรม
๙. พัฒนาอุตสาหกรรมเกษตรมูลค่าเพิ่มเพื่อเพิ่มศักยภาพแข่งขันในตลาดโลก
๑๐. ส่งเสริมเกษตรทฤษฎีใหม่

ภาคอุตสาหกรรม

๑. ยกระดับความสามารถในการแข่งขัน ของภาคอุตสาหกรรมในประเทศด้วยการเพิ่มประสิทธิภาพการผลิต
๒. ยกระดับภาคอุตสาหกรรมเข้าสู่อุตสาหกรรมสร้างสรรค์ที่ใช้ปัญญา ใช้เทคโนโลยี และใช้ภูมิปัญญาท้องถิ่น
๓. พัฒนาและส่งเสริมอุตสาหกรรมเกษตรแปรรูปบนฐานความรู้ ความคิดสร้างสรรค์ ภูมิปัญญาท้องถิ่น และนวัตกรรมเพื่อเพิ่มมูลค่าและยกระดับสินค้าให้มีคุณภาพ มีความปลอดภัยตามมาตรฐานสากล
๔. สร้างความเข้มแข็งให้แก่วิสาหกิจขนาดกลางและขนาดย่อม
๕. กำหนดมาตรฐานและคุณภาพขั้นพื้นฐานของสินค้าอุตสาหกรรมเมื่อมีการเปิดเสรีการค้ามากขึ้น
๖. เร่งพัฒนาภาคอุตสาหกรรมให้เป็นมิตรกับสิ่งแวดล้อม มีความรับผิดชอบต่อสังคม และอยู่ร่วมกับชุมชนได้

๗. ส่งเสริมและจัดให้มีมาตรการทางภาษีและมาตรการอื่นที่เกี่ยวข้องในการพัฒนาอุตสาหกรรมที่ก่อให้เกิดการประหยัดพลังงาน การใช้พลังงานทดแทน และการใช้พลังงานจากการเกษตร

ภาคการท่องเที่ยว การบริการ และการกีฬา

๑. ส่งเสริมการพัฒนาโครงสร้างพื้นฐานที่สนับสนุนการท่องเที่ยวและเร่งรัดการปรับปรุงมาตรฐานในเรื่องสิ่งอำนวยความสะดวกความปลอดภัย และสุขอนามัย โดยคำนึงการเข้าถึงแหล่งท่องเที่ยวของผู้พิการและผู้สูงอายุ
๒. พัฒนา บุธณะ และฟื้นฟูแหล่งท่องเที่ยวทางธรรมชาติ ประวัติศาสตร์ และวัฒนธรรมเดิมที่มีอยู่แล้ว ส่งเสริมการพัฒนาแหล่งท่องเที่ยวใหม่ในเชิงกลุ่มพื้นที่ที่มีศักยภาพสามารถเชื่อมโยงธรรมชาติ ศิลปวัฒนธรรม และวิถีชีวิตของชุมชน
๓. ยกระดับและรักษามาตรฐานบริการด้านการท่องเที่ยว
๔. ส่งเสริม สนับสนุนตลาดนักท่องเที่ยวคุณภาพทั้งจากต่างประเทศและในประเทศ
๕. ส่งเสริมกิจกรรมและรูปแบบการท่องเที่ยวเพื่อสร้างคุณค่าและมูลค่าเพิ่มทางการท่องเที่ยว
๖. ผลักดันความร่วมมือของหน่วยงานต่างๆ เพื่อให้บริการนักท่องเที่ยวอย่างมีคุณภาพ

๗. พัฒนาด้านการตลาดและประชาสัมพันธ์ส่งเสริมบทบาทขององค์กรปกครองส่วนท้องถิ่นและภาคเอกชนให้เข้ามามีส่วนร่วมในการกำหนดนโยบาย กลยุทธ์ด้านการตลาด และการประชาสัมพันธ์เพื่อยกระดับแหล่งท่องเที่ยวของไทยให้เป็นที่รู้จักทั่วโลก

๘. เร่งรัดพัฒนาผู้ประกอบการด้านบริการให้มียุทธศาสตร์ เสริมสร้างนวัตกรรมและทักษะทั้งด้านภาษา มาตรฐาน การบริการ และการจัดการ เพื่อสร้างความเข้มแข็งและทันต่อการเปลี่ยนแปลง

๘. พัฒนารัฐกิจบริการที่มีศักยภาพเพื่อขยายฐานการผลิตและการตลาดสู่ระดับภูมิภาค

๕. นโยบายโครงสร้างพื้นฐาน การพัฒนาระบบรางเพื่อขนส่งมวลชน และการบริหารจัดการระบบขนส่งสินค้าและบริการ

๑. พัฒนาระบบโครงสร้างพื้นฐานด้านการขนส่ง ระบบประปา และระบบไฟฟ้าให้กระจายไปสู่ภูมิภาคอย่างทั่วถึงเพียงพอ

๒. ขยายการให้บริการน้ำสะอาดเพื่อการอุปโภคบริโภคให้ครอบคลุมประชาชนในทุกพื้นที่

๓. พัฒนาสิ่งอำนวยความสะดวกด้านการขนส่งต่อเนื่องหลายรูปแบบ

๖. นโยบายพลังงาน

๑. ส่งเสริมและผลักดันให้อุตสาหกรรมพลังงานสามารถสร้างรายได้ให้ประเทศ

๒. สร้างเสริมความมั่นคงทางพลังงาน โดยแสวงหาและพัฒนาแหล่งพลังงานและระบบทั้งไฟฟ้าจากทั้งในและต่างประเทศ

๓. ส่งเสริมและผลักดันการอนุรักษ์พลังงานอย่างเต็มรูปแบบ

๗. นโยบายเทคโนโลยีสารสนเทศ

๑. พัฒนาโครงสร้างพื้นฐานด้านเทคโนโลยีสารสนเทศ

๒. ส่งเสริมการเข้าถึงการใช้บริการเครือข่ายอินเทอร์เน็ต

๓. ส่งเสริมการใช้คลื่นความถี่อันเป็นทรัพยากรของชาติ

๔. ส่งเสริมการใช้สื่อวิทยุกระจายเสียง

๘. นโยบายการศึกษา

๑. เร่งพัฒนาคุณภาพการศึกษา

๒. สร้างโอกาสทางการศึกษา กระจายโอกาสทางการศึกษาในสังคมไทย

๓. ปฏิรูปครู ยกฐานะครูให้เป็นวิชาชีพชั้นสูงอย่างแท้จริง

๔. จัดการศึกษาขั้นอุดมศึกษาและอาชีวศึกษาให้สอดคล้องกับตลาดแรงงานทั้งในเชิงปริมาณและคุณภาพ

๕. เร่งพัฒนาการใช้เทคโนโลยีสารสนเทศเพื่อการศึกษาให้ทัดเทียมกับนานาชาติ

๖. เพิ่มขีดความสามารถของทรัพยากรมนุษย์เพื่อรองรับการเปิดเสรีประชาคมอาเซียน

๙. นโยบายการพัฒนาสุขภาพของประชาชน

๑. ลงทุนด้านบริการสุขภาพ โดยการพัฒนาคุณภาพการให้บริการสุขภาพทั้งระบบอย่างมีบูรณาการเชื่อมโยงในทุกระดับ

๒. ผลิตบุคลากรทางด้านสาธารณสุขให้เพียงพอ

๓. จัดให้มีมาตรการสร้างสุขภาพโดยมีเป้าหมายเพื่อลดอัตราการป่วย ตาย และผลกระทบจากโรคไม่ติดต่อเรื้อรัง

๔. พัฒนาขีดความสามารถของอาสาสมัครสาธารณสุขทุกคนให้เป็นนักจัดการสุขภาพชุมชน

๕. พัฒนาคุณภาพชีวิตของประชาชนตั้งแต่ในช่วงตั้งครรภ์ วัยเด็ก วัยเจริญพันธุ์ วัยบรรลุนิติภาวะ วัยชรา และผู้พิการ

๖. ส่งเสริมให้ประชาชนทุกระดับมีโอกาสออกกำลังกายและเล่นกีฬาเพื่อสร้างเสริมสุขภาพและพละนาามัยที่ดี

๑๐. นโยบายศาสนา ศิลปะ และวัฒนธรรม

๑. เร่งดำเนินการให้ศาสนา ศิลปะ และวัฒนธรรมมีบทบาทนำในการร่วมเทิดทูนสถาบันหลัก ชาติ ศาสนา พระมหากษัตริย์

๒. อนุรักษ์ คุ้มครอง และทำนุบำรุงศาสนา ส่งเสริมการปรับปรุงองค์กรและกลไกที่รับผิดชอบด้านศาสนาเพื่อให้เกิดการบริหารจัดการ

๓. อนุรักษ์ ทำนุบำรุง และบูรณะปฏิสังขรณ์แหล่งศาสนา ศิลปะ วัฒนธรรมโบราณสถาน โบราณวัตถุที่เป็นเอกลักษณ์และมีคุณค่าทางประวัติศาสตร์

๔. สร้างสรรค์อารยธรรมที่ดงามวิถีชีวิตและสังคมคุณภาพ

๑๑. นโยบายความมั่นคงของชีวิตและสังคม

๑. ส่งเสริมการพัฒนาให้ครอบครัวและสังคมไทยมีความมั่นคงอบอุ่น

๒. สร้างหลักประกันความมั่นคงในศักดิ์ศรีแห่งความเป็นมนุษย์

๓. ส่งเสริมการพัฒนาเด็กและเยาวชนให้เติบโตเป็นพลเมืองที่มีคุณภาพ

๔. สนับสนุนบทบาทของสตรีไทยในการมีส่วนร่วมพัฒนาประเทศอย่างเสมอภาค

๕. เสริมสร้างให้ผู้สูงอายุ คนพิการ และผู้ด้อยโอกาสมีคุณภาพชีวิตที่ดีขึ้น

๖. ลดอุบัติเหตุและความสูญเสียจากอุบัติเหตุจราจรให้เหลือน้อยที่สุด

๑๒. นโยบายที่ดิน ทรัพยากรธรรมชาติและสิ่งแวดล้อม

๑. อนุรักษ์และฟื้นฟูทรัพยากรป่าไม้และสัตว์ป่า

๒. อนุรักษ์และฟื้นฟูทรัพยากรทางทะเลและชายฝั่ง

๓. ดูแลรักษาคุณภาพสิ่งแวดล้อมและเร่งรัดการควบคุมมลพิษ

๔. สร้างความเป็นธรรมและลดความเหลื่อมล้ำในการใช้ประโยชน์ที่ดินและทรัพยากรธรรมชาติ

๕. ส่งเสริมและสร้างความตระหนักและจิตสำนึกทางด้านทรัพยากรธรรมชาติและสิ่งแวดล้อม

๖. ส่งเสริมให้มีการบริหารจัดการน้ำอย่างบูรณาการ

๗. พัฒนานองค์ความรู้ในการบริหารจัดการด้านทรัพยากรธรรมชาติและสิ่งแวดล้อม

๑๓. นโยบายการบริหารกิจการบ้านเมืองที่ดี

๑. ประสิทธิภาพการบริหารราชการแผ่นดิน

๒. กฎหมายและความเป็นธรรม

แผนพัฒนาเศรษฐกิจและสังคมแห่งชาติ

การจัดทำแผนพัฒนาประเทศไทย นับแต่แผนพัฒนา พัฒนาเศรษฐกิจและสังคมแห่งชาติ ฉบับที่ ๑ จนถึงแผนพัฒนา ฯ ฉบับที่ ๑๐ มีพัฒนาการต่อเนื่อง ภายใต้สถานการณ์เงื่อนไขและการเปลี่ยนแปลงในมิติต่างๆ ทั้งภายในและภายนอกประเทศ แผนพัฒนาฯ ฉบับที่ ๘ (พ.ศ. ๒๕๔๐-๒๕๔๔) เป็นจุดเปลี่ยนสำคัญของการวางแผน พัฒนาการจัดทำแผนพัฒนาประเทศไทยนับตั้งแต่แผนพัฒนาฯ ฉบับที่ ๑ นานาประเทศที่ให้ความสำคัญกับการมีส่วนร่วมทุกภาคส่วนในสังคมและมุ่งให้ “คนเป็นศูนย์กลางการพัฒนา” พร้อมทั้งปรับเปลี่ยนวิธีการพัฒนาเป็นแบบบูรณาการแบบองค์รวมเพื่อให้เกิดการพัฒนาที่สมดุล ต่อมาแผนพัฒนาฯ ฉบับที่ ๙ (พ.ศ. ๒๕๔๕-๒๕๔๙) ได้ัญเชิญ “ปรัชญาเศรษฐกิจพอเพียง” เป็นปรัชญานำทางในการพัฒนาและบริหารประเทศ ควบคู่ไปกับกระบวนการพัฒนาแบบบูรณาการ เป็นองค์รวมที่มี “คนเป็นจุดศูนย์กลางการพัฒนา” ต่อเนื่องจากแผนพัฒนา ฯ ฉบับที่ ๘ สำหรับแผนพัฒนาฯ ฉบับที่ ๑๐ (พ.ศ. ๒๕๕๐-๒๕๕๔) ยังคงน้อมนำ “ปรัชญาเศรษฐกิจพอเพียง” มาเป็นแนวปฏิบัติ



และให้ความสำคัญของการพัฒนาที่ยืดคนเป็นจุดศูนย์กลาง ต่อเนื่องจากแผนพัฒนา ฉบับที่ ๘-๙ และการพัฒนาที่สมดุลทั้ง คน สังคม เศรษฐกิจ และสิ่งแวดล้อม โดยมีการเตรียม”ระบบภูมิคุ้มกัน” ด้วยการเสริมสร้างความเข้มแข็งของทุนที่มี อยู่ในประเทศและการบริหารจัดการความเสี่ยงให้พร้อมรับผลกระทบจากการเปลี่ยนแปลงทั้งภายนอกและภายในประเทศ เพื่อมุ่งสู่การพัฒนาที่ยั่งยืนและความอยู่เย็นเป็นสุขของคนไทยทุกคน

ในระยะของแผนพัฒนา ฉบับที่ ๑๐ สังคมไทยได้น้อมนำหลักปรัชญาเศรษฐกิจพอเพียงไปใช้อย่างกว้างขวางทุกภาคส่วน ส่งผลให้ประเทศไทยเข้มแข็ง มีภูมิคุ้มกันสูงขึ้นในหลายด้านและสามารถปรับตัวกับภาวะวิกฤตเศรษฐกิจโลกได้อย่างมีประสิทธิภาพ สะท้อนได้จากดัชนีความเป็นอยู่เย็นเป็นสุขของคนไทยโดยรวมที่ไม่ได้รับผลกระทบและอยู่ระหว่างร้อยละ ๖๖-๖๘ มีปัจจัยด้านเศรษฐกิจที่ เข้มแข็ง การมีงานทำ ความเข้มแข็งของชุมชน และความอบอุ่นของครอบครัว ที่ส่งผลดีต่อความอยู่เย็นเป็นสุข อย่างไรก็ตามปัจจัยที่ยังเป็นอุปสรรค ได้แก่ ความสมานฉันท์ในสังคม สภาพแวดล้อมและระบบนิเวศฯ ดุลยภาพ ความเสี่ยงจากปัญหาเสพติดสูงขึ้น รวมถึงสุขภาวะของคนไทยลดลงจาก คุณภาพการศึกษาที่เป็นปัญหาสอดคล้องกับการติดตามประเมินผลการพัฒนาประเทศในระยะแผนพัฒนา ฉบับที่ ๑๐ ที่ประสบความสำเร็จน่าพอใจ เศรษฐกิจของประเทศเข้มแข็งและเริ่มเติบโตอย่างมีคุณภาพ การขยายตัวเพิ่มขึ้นเป็นร้อยละ ๗.๘

ในปี ๒๕๕๓ หลังจากการชะลอตัวอย่างต่อเนื่องจากร้อยละ ๕.๑ ในปี ๒๕๕๔ และหดตัวลงร้อยละ ๒.๓ ในปี ๒๕๕๒ คุณภาพคนไทยดีขึ้น มีหลักประกันความมั่นคงทางเศรษฐกิจและสังคมที่หลากหลายและความยากจนลดลง แต่ต้องให้ความสำคัญต่อเนื่องกับการพัฒนาคุณภาพคนและสังคม และสร้างพลอดภัยในชีวิตและทรัพย์สินและความโปร่งใสในการบริหารจัดการภาครัฐ รวมทั้งให้การสนับสนุนเกิดการแข่งขันที่เป็นธรรมและการกระจายผลประโยชน์จากการพัฒนา เพื่อลดความเหลื่อมล้ำในสังคมไทย

การพัฒนาในระยะแผนพัฒนาฉบับที่ ๑๑ (พ.ศ. ๒๕๕๕-๒๕๕๙) ประเทศไทยจะต้องเผชิญกับกระแสการเปลี่ยนแปลงที่สำคัญทั้งภายนอก และภายในประเทศที่ปรับเปลี่ยนเร็วและซับซ้อนมากยิ่งขึ้น เป็นทั้งโอกาสและความเสี่ยงต่อการพัฒนาประเทศ โดยเฉพาะข้อผูกพันที่จะเป็นประชาคมอาเซียนในปี ๒๕๕๘ จึงจำเป็นต้องนำภูมิคุ้มกันที่มีอยู่พร้อมทั้งเร่งสร้างภูมิคุ้มกันในประเทศให้เข้มแข็งขึ้นมาใช้ในการเตรียมความพร้อมให้แก่ คน สังคม และระบบเศรษฐกิจของประเทศให้สามารถปรับตัวรองรับผลกระทบจากการเปลี่ยนแปลงเหมาะสม สามารถพัฒนาประเทศให้สามารถรองรับผลกระทบจากการเปลี่ยนแปลงได้อย่างเหมาะสม สามารถพัฒนาประเทศให้ก้าวหน้าต่อไปเพื่อประโยชน์สุขที่ยั่งยืนของสังคมไทยตามปรัชญาของเศรษฐกิจพอเพียง

แนวทางการพัฒนาแผนพัฒนาเศรษฐกิจและสังคมแห่งชาติ ฉบับที่ ๑๒

กรอบวิสัยทัศน์ของแผนพัฒนาเศรษฐกิจและสังคมแห่งชาติ ยังคงมีความต่อเนื่องจากแผนพัฒนาฉบับที่ ๑๑ และหลักปรัชญาเศรษฐกิจพอเพียง รวมถึงการยึดคนเป็นศูนย์กลางของการพัฒนาอย่างมีส่วนร่วม การเปลี่ยนประเทศจากประเทศที่มีรายได้ปานกลางสู่ประเทศที่มีรายได้สูง การกระจายรายได้ มีระบบบนเวทีที่ดีและมุ่งสู่วิสัยทัศน์ระยะยาว คือ มั่นคง มั่งคั่ง และยั่งยืน

เป้าหมาย

- เศรษฐกิจภาพรวม ขยายเศรษฐกิจไทยไม่ต่ำกว่า ๕% ต่อปี
- การเกษตร มูลค่าสินค้าเกษตรและอุตสาหกรรมเกษตรขยายตัวไม่ต่ำกว่า ๓% ต่อปี
- การบริการมูลค่าธุรกิจภาคบริการขยายตัวไม่ต่ำกว่า ๗% ต่อปี
- การส่งออก ปริมาณการส่งออกขยายตัวไม่ต่ำกว่า ๔% ต่อปี



- สิ่งแวดล้อม เพิ่มพื้นที่ป่าไม้เป็น ๓๖% และลดการปล่อยก๊าซเรือนกระจกไม่น้อยกว่า ๗% จากกรณีปกติเพื่อมุ่งสู่สังคมคาร์บอนต่ำ
- การวิจัยและพัฒนา เพิ่มสัดส่วนการลงทุนเพื่อการวิจัยและพัฒนาเป็น ๒% ของ GDP
- อัตราเงินเฟ้อไม่เกิน ๓% ต่อปี

ทิศทางและกรอบยุทธศาสตร์ของแผนพัฒนาเศรษฐกิจและสังคมแห่งชาติ ฉบับที่ ๑๒

๑.๑ แผนพัฒนาฯ ฉบับที่ ๑๒ ยึดโยงกับกรอบยุทธศาสตร์ชาติระยะ ๒๐ ปี (พ.ศ.๒๕๕๘-๒๕๗๗) รัฐบาลได้แต่งตั้งคณะกรรมการจัดทำยุทธศาสตร์ชาติขึ้นมาเพื่อยกร่างยุทธศาสตร์ชาติเบื้องต้น โดยเบื้องต้นได้กำหนดวิสัยทัศน์ในกรอบยุทธศาสตร์ชาติระยะ ๒๐ ปี ไว้ว่าประเทศไทยมีความมั่นคง มั่งคั่ง ยั่งยืน

ทั้งนี้ได้กำหนดยุทธศาสตร์ชาติ ที่จะใช้เป็นกรอบแนวทางการพัฒนาประกอบด้วย ๖ ยุทธศาสตร์ ได้แก่ ยุทธศาสตร์เพื่อความมั่นคง ๒.ยุทธศาสตร์ด้านความสามารถในการแข่งขัน ๓.ยุทธศาสตร์ด้านการพัฒนาและเสริมสร้างศักยภาพคน ๔.ยุทธศาสตร์ด้านการสร้างโอกาสความเสมอภาคและความเท่าเทียมในสังคม ๕. ยุทธศาสตร์ด้านการสร้างเติบโตบนคุณภาพชีวิตและเป็นมิตรกับสิ่งแวดล้อม ๖. ยุทธศาสตร์ด้านการปรับสมดุล และพัฒนาระบบการบริหารจัดการภาครัฐ

ยุทธศาสตร์การพัฒนาของแผนเศรษฐกิจและสังคมแห่งชาติ ฉบับที่ ๑๒

๑. ยุทธศาสตร์การพัฒนาคอนกทุกช่วงวัยเพื่อให้คนไทยเป็นคนดี คนเก่ง โดยเฉพาะการพัฒนาและดูแลผู้สูงอายุที่มีสัดส่วนสูงขึ้นในสังคม
๒. ยุทธศาสตร์การลดความเหลื่อมล้ำในสังคมในทุกมิติ เพื่อสร้างความปรองดองและสร้างโอกาสให้คนไทยทุกคนให้สามารถเข้าถึงทรัพยากร
๓. ยุทธศาสตร์การสร้างความเข้มแข็งทางเศรษฐกิจและแข่งขันได้อย่างยั่งยืน
๔. ยุทธศาสตร์ด้านการเติบโตที่เป็นมิตรกับสิ่งแวดล้อมเพื่อพัฒนาอย่างยั่งยืน
๕. ยุทธศาสตร์ด้านความมั่นคง
๖. ยุทธศาสตร์ด้านการเพิ่มประสิทธิภาพและธรรมาภิบาลในภาครัฐ เพื่อให้การบริหารจัดการภาครัฐมีความโปร่งใส มีประสิทธิภาพ มีความรับผิดชอบและตรวจสอบได้อย่างเป็นธรรม รวมทั้งประชาชนมีส่วนร่วม มีการกระจายอำนาจและแบ่งภารกิจรับผิดชอบที่เหมาะสมระหว่างส่วนกลาง ภูมิภาค และท้องถิ่น
๗. ยุทธศาสตร์ด้านการพัฒนาโครงสร้างพื้นฐานและระบบโลจิสติกส์
๘. ยุทธศาสตร์ด้านวิทยาศาสตร์ด้านวิทยาศาสตร์ เทคโนโลยี และนวัตกรรม
๙. ยุทธศาสตร์การพัฒนาภาคการเมือง และพื้นที่เศรษฐกิจ

กรอบแนวคิดและหลักการแผนพัฒนาฯ ฉบับที่ ๑๒

ในช่วงของแผนพัฒนาเศรษฐกิจและสังคมแห่งชาติฉบับที่ ๑๒ (พ.ศ. ๒๕๖๐-๒๕๖๔) ประเทศไทยจะยังคงประสบภาวะแวดล้อมและบริบทของการเปลี่ยนแปลงต่างๆ ที่อาจก่อให้เกิดความเสี่ยงทั้งจากภายในและภายนอกประเทศ อาทิ กระแสการเปิดเศรษฐกิจเสรี ความท้าทายของเทคโนโลยีใหม่ๆ การเข้าสู่สังคมผู้สูงอายุ การเกิดภัยธรรมชาติที่รุนแรงประกอบกับสถานการณ์ด้านต่างๆ ทั้งเศรษฐกิจ สังคม ทรัพยากรธรรมชาติและสิ่งแวดล้อมของประเทศในปัจจุบันที่ยังคงประสบปัญหาในหลายด้าน เช่น ปัญหาผลิตภาพการผลิต ความสามารถในการแข่งขัน คุณภาพการศึกษา ความเหลื่อมล้ำทางสังคม เป็นต้น ทำให้การพัฒนาในช่วงแผนพัฒนาฯ ฉบับที่ ๑๒ จึงจำเป็นต้องยึดกรอบแนวคิดและหลักการในการวางแผนที่สำคัญ ดังนี้ (๑) การน้อมนำและประยุกต์ใช้หลักปรัชญาของเศรษฐกิจพอเพียง (๒) คนเป็นศูนย์กลางของการพัฒนา



อย่างมีส่วนร่วม (๓) การสนับสนุนและส่งเสริมแนวคิดการปฏิรูปประเทศ และ (๔) การพัฒนาสู่ความมั่นคง มั่งคั่ง ยั่งยืน สังคมอยู่ร่วมกันอย่างมีความสุข

กรอบวิสัยทัศน์และเป้าหมาย

๑. กรอบวิสัยทัศน์แผนพัฒนาฯ ฉบับที่ ๑๒ จากสถานะของประเทศและบริบทการเปลี่ยนแปลงต่างๆ ที่ประเทศกำลังประสบอยู่ ทำให้การกำหนดวิสัยทัศน์แผนพัฒนาฯ ฉบับที่ ๑๒ ยังคงมีความต่อเนื่องจากวิสัยทัศน์แผนพัฒนาฯ ฉบับที่ ๑๑ และกรอบหลักการของการวางแผนที่เน้นนำและประยุกต์ใช้หลักปรัชญาของเศรษฐกิจพอเพียง ยึดคนเป็นศูนย์กลางของการพัฒนาอย่างมีส่วนร่วม การพัฒนาที่ยึดหลักสมดุลยั่งยืน โดยวิสัยทัศน์ของการพัฒนาในแผนพัฒนาฯ ฉบับที่ ๑๒ ต้องให้ความสำคัญกับการกำหนดทิศทางการพัฒนาที่มุ่งสู่การเปลี่ยนผ่านประเทศไทยจากประเทศที่มีรายได้ปานกลางไปสู่ประเทศที่มีรายได้สูง มีความมั่นคง และยั่งยืน สังคมอยู่ร่วมกันอย่างมีความสุข และนำไปสู่การบรรลุวิสัยทัศน์ระยะยาว “มั่นคง มั่งคั่ง ยั่งยืน” ของประเทศ

๒. การกำหนดตำแหน่งทางยุทธศาสตร์ของประเทศ (Country Strategic Positioning) เป็นการกำหนดตำแหน่งทางยุทธศาสตร์ของประเทศที่สอดคล้องกับยุทธศาสตร์ชาติที่ สำนักงานคณะกรรมการพัฒนาการเศรษฐกิจและสังคมแห่งชาติ หรือสภาพัฒน์ ได้จัดทำขึ้นประเทศไทยเป็นประเทศรายได้สูงที่มีการกระจายรายได้อย่างเป็นธรรม เป็นศูนย์กลางด้านการขนส่งและโลจิสติกส์ของภูมิภาคสู่ความเป็นชาติการค้าและบริการ (Trading and Service Nation) เป็นแหล่งผลิตสินค้าเกษตรอินทรีย์ และเกษตรปลอดภัย แหล่งอุตสาหกรรมสร้างสรรค์และนวัตกรรมสูงที่เป็นมิตรต่อสิ่งแวดล้อม

๓. เป้าหมาย

๓.๑ การหลุดพ้นจากกับดักประเทศรายได้ปานกลางสู่รายได้สูง

- (๑) เศรษฐกิจขยายตัวเฉลี่ยไม่ต่ำกว่าร้อยละ ๕.๐
- (๒) ผลิตภัณฑ์มวลรวมในประเทศต่อหัว (GDP Per Capita) และรายได้ประชาชาติต่อหัว (GNP Per Capita) ณ สิ้นแผนพัฒนาฯ ฉบับที่ ๑๒ ในปี ๒๕๖๔ เพิ่มขึ้นเป็น ๓๑๗,๐๕๑ บาท (๙,๓๒๕ ดอลลาร์ สรอ.) และ ๓๐๑,๑๙๙ บาท (๘,๘๕๙ ดอลลาร์ สรอ.) ต่อคนต่อปี
- (๓) ผลผลิตภาพการผลิตเพิ่มขึ้นไม่ต่ำกว่าเฉลี่ยร้อยละ ๒.๕ ต่อปี
- (๔) การลงทุนรวมขยายตัวไม่ต่ำกว่าเฉลี่ยร้อยละ ๘.๐ (การลงทุนขยายตัวของการลงทุนภาครัฐไม่ต่ำกว่าร้อยละ ๑๐ และการลงทุนของภาคเอกชนขยายตัวไม่ต่ำกว่าเฉลี่ยร้อยละ ๗.๕ ในขณะที่ปริมาณการส่งออกขยายตัวเฉลี่ยไม่ต่ำกว่าร้อยละ ๔.๐ ต่อปี)

๓.๒ การพัฒนาศักยภาพคนให้สนับสนุนการเจริญเติบโตของประเทศและการสร้างสังคมสูงวัยอย่างมีคุณภาพ

- (๑) ประชาชนทุกช่วงวัยมีความมั่นคงทางด้านเศรษฐกิจและสังคม (Socio-Economic Security) และมีคุณภาพชีวิตที่ดีขึ้น
- (๒) การศึกษาและการเรียนรู้ได้รับการพัฒนาคุณภาพ
- (๓) สถาบันทางสังคมมีความเข้มแข็งเป็นฐานรากที่เอื้อต่อการพัฒนาคน

๓.๓ การลดความเหลื่อมล้ำในสังคม

- (๑) การกระจายรายได้มีความเท่าเทียมกันมากขึ้น
- (๒) บริการทางสังคมมีคุณภาพและมีการกระจายอย่างทั่วถึง



๓.๔ การสร้างการเจริญเติบโตทางเศรษฐกิจและสังคมที่เป็นมิตรกับสิ่งแวดล้อม

- (๑) รักษาความมั่นคงของฐานทรัพยากร สร้างสมดุลระหว่างการอนุรักษ์และการใช้ประโยชน์อย่างยั่งยืนและเป็นธรรม
- (๒) ขับเคลื่อนประเทศสู่เศรษฐกิจและสังคมที่เป็นมิตรต่อสิ่งแวดล้อม
- (๓) เพิ่มขีดความสามารถในการรับมือภัยพิบัติและการเปลี่ยนแปลงสภาพภูมิอากาศ
- (๔) เพิ่มประสิทธิภาพและเสริมสร้างธรรมาภิบาลในการบริหารจัดการทรัพยากรธรรมชาติและสิ่งแวดล้อม
- (๕) มีการบริหารจัดการน้ำให้สมดุลระหว่างการอุปสงค์และอุปทานของน้ำ

๓.๕ การบริหารราชการแผ่นดินที่มีประสิทธิภาพ

- (๑) การบริหารงานภาครัฐที่โปร่งใส เป็นธรรม มีประสิทธิภาพและมีส่วนร่วม
- (๒) ขจัดการทุจริตคอร์รัปชัน
- (๓) มีการกระจายอำนาจที่เหมาะสม

๔. แนวทางการพัฒนา

๔.๑ การยกระดับศักยภาพการแข่งขันและการหลุดพ้นกับดักรายได้ปานกลางสู่รายได้สูง

๔.๑.๑ การส่งเสริมด้านการวิจัยและพัฒนา พัฒนาสถานะแวดล้อมของการพัฒนาวิทยาศาสตร์ เทคโนโลยี วิจัยและนวัตกรรม ทั้งด้านการลงทุนในการวิจัยและพัฒนา ด้านบุคลากรวิจัย ด้านโครงสร้างพื้นฐานและด้านการบริหารจัดการ รวมทั้งสนับสนุนและผลักดันให้ผู้ประกอบการมีบทบาทหลักด้านเทคโนโลยีและนวัตกรรม ตลอดจนผลักดันงานวิจัยและพัฒนาให้ใช้ประโยชน์อย่างแท้จริงทั้งเชิงพาณิชย์และสาธารณะโดยให้ความคุ้มครองทรัพย์สินทางปัญญา

๔.๑.๒ การพัฒนาผลิตภาพแรงงาน สร้างความร่วมมือระหว่างภาครัฐและภาคเอกชนในการพัฒนากำลังคนและแรงงานให้มีทักษะความรู้และสมรรถนะที่สอดคล้องกับความต้องการของตลาดและรองรับการเปิดเสรีของประชาคมอาเซียน โดยยกระดับและพัฒนาสมรรถนะแรงงานไทยด้วยเทคโนโลยี เร่งรัดให้แรงงานทั้งระบบมีการเรียนรู้ขั้นพื้นฐานเพื่อสามารถแข่งขันในตลาดแรงงานได้ สนับสนุนให้แรงงานและปัจจัยการผลิตมีความยืดหยุ่นในการเคลื่อนย้ายระหว่างสาขาการผลิตและระหว่างพื้นที่การผลิต เพื่อให้แรงงานสามารถเคลื่อนย้ายไปสู่สาขาการผลิตที่มีผลิตภาพการผลิตสูงสุด และสนับสนุนให้ผู้ประกอบการในภาคอุตสาหกรรมและบริการจัดทำกรอบคุณวุฒิวิชาชีพและมาตรฐานฝีมือแรงงานให้เป็นมาตรฐานที่เชื่อมโยงกันเพื่อยกระดับทักษะของแรงงานไทย

๔.๑.๓ การส่งเสริมผู้ประกอบการที่เข้มแข็งและพาณิชย์ดิจิทัล พัฒนาขีดความสามารถของผู้ประกอบการให้มีความยืดหยุ่น สามารถปรับตัวและดำเนินธุรกิจท่ามกลางการค้า เน้นนโยบายและมาตรการการกีดกันทางการค้าในรูปแบบต่างๆ เพิ่มสัดส่วนความเป็นเจ้าของของคนไทยและสนับสนุนให้มีการขยายตลาดที่มีแบรนด์สินค้าและช่องทางการตลาดที่เป็นของตนเองมากขึ้น ตลอดจนพัฒนาต่อยอดอุตสาหกรรมและบริการเพื่อเข้าสู่การเป็นศูนย์กลางการผลิต บริการและอุตสาหกรรมดิจิทัล

๔.๑.๔ การลงทุนโครงสร้างพื้นฐาน เร่งลงทุนและพัฒนาโครงสร้างพื้นฐานด้านการคมนาคมขนส่งเพื่อเชื่อมโยงพื้นที่เศรษฐกิจในประเทศและต่างประเทศ ทั้งการพัฒนาและปรับปรุงโครงข่ายรถไฟให้เป็นโครงข่ายหลักในการเดินทางและขนส่งของประเทศ พัฒนาโครงข่ายระบบขนส่งสาธารณะและโครงข่ายทางหลวงพิเศษระหว่างเมือง ขยายขีดความสามารถท่าอากาศยานหลักของประเทศ พัฒนาท่าเรือที่มีศักยภาพให้เป็นท่าเรืออิเล็กทรอนิกส์เต็มรูปแบบ รวมทั้งพัฒนาและปรับปรุงระบบโทรคมนาคมของประเทศ ตลอดจนสนับสนุนการพัฒนาด้านอุตสาหกรรมที่เกิดจากลงทุนด้านโครงสร้างพื้นฐาน เช่น



อุตสาหกรรมซ่อมบำรุงและผลิตชิ้นส่วนอากาศยานและอุตสาหกรรมระบบราง เป็นต้น เพื่อสร้างโอกาสทางเศรษฐกิจให้กับประเทศในการเป็นฐานการผลิตในภูมิภาคอาเซียน

๔.๑.๕ การปรับโครงสร้างการผลิต ปรับโครงสร้างการผลิตภาคเกษตร โดยการปรับเปลี่ยนจากการผลิตสินค้าเกษตรขั้นปฐมเป็นสินค้าเกษตรแปรรูปที่มีมูลค่าสูงมีคุณภาพและมาตรฐานสากล สามารถสร้างความเชื่อมโยงทางด้านวัตถุดิบกับประเทศเพื่อนบ้านและลดระดับการผลิตสินค้าขั้นปฐมที่สูญเสียขีดความสามารถในการแข่งขัน ลงสู่ระดับที่จำเป็นสำหรับการสร้างความมั่นคงทางด้านอาหารและพลังงาน จัดระบบการผลิตให้สอดคล้องกับศักยภาพพื้นที่ และความต้องการของตลาดตั้งแต่ต้นน้ำถึงปลายน้ำ ทั้งด้านกายภาพและเศรษฐกิจ รวมทั้งส่งเสริมการรวมกลุ่มทางการเกษตรจากกิจการเจ้าของคนเดียวเป็นการประกอบการในลักษณะสหกรณ์ ห้างหุ้นส่วนและบริษัทเพื่อให้เกิดการประหยัดจากขนาด พิจารณาพันธุ์พืชที่เหมาะสมกับศักยภาพของพื้นที่และแหล่งน้ำ ใช้เทคโนโลยีการผลิตในระดับที่เหมาะสม ใช้กลไกตลาดในการป้องกันความเสี่ยง ตลอดจนส่งเสริมและเร่งขยายผลแนวคิดการทำเกษตรตามหลักปรัชญาของเศรษฐกิจพอเพียง และระบบเกษตรกรรมยั่งยืนปรับโครงสร้างการผลิตภาคบริการโดยเร่งพัฒนาระบบคมนาคมขนส่งให้เกิดความเชื่อมโยงกันเป็นโครงข่ายทั้งทางบก ทางน้ำและทางอากาศ เร่งพัฒนาท่าเทียบเรือขนาดใหญ่เพื่อรองรับการเติบโตของการท่องเที่ยวทางทะเล ปรับปรุงแก้ไขกฎหมายที่เกี่ยวข้องกับการท่องเที่ยวให้ครอบคลุมและทันสมัยทั้งการควบคุมกิจกรรมต่างๆ เกี่ยวกับการท่องเที่ยวและส่งเสริมการท่องเที่ยวและกำหนดและจัดทำกฎหมายเพื่อยกระดับมาตรฐานการท่องเที่ยวของไทยสู่สากลและรองรับการพัฒนาการท่องเที่ยวให้สามารถแข่งขันได้ในระดับนานาชาติ รวมทั้งส่งเสริมการพัฒนาเชิงพื้นที่ในลักษณะกลุ่มคลัสเตอร์ท่องเที่ยวโดยสนับสนุนการพัฒนาด้านการท่องเที่ยวของพื้นที่ที่มีความเชื่อมโยงทั้งทางกายภาพ วิถีชีวิต/วัฒนธรรม ท้องถิ่นและกิจกรรมการท่องเที่ยว ตลอดจนส่งเสริมการสร้างเชื่อมโยงด้านการท่องเที่ยวในภูมิภาคอาเซียน ทั้งประเทศที่มีพรมแดนติดกันและประเทศที่มีโครงข่ายคมนาคมขนส่งเชื่อมโยงกันเพื่อให้เกิดการพัฒนาแบบองค์รวมทั้งระบบพัฒนาต่อยอดอุตสาหกรรมอนาคตเพื่อเป็นแหล่งการถ่ายเทเทคโนโลยี เชื่อมโยงการผลิตกับอุตสาหกรรมที่เป็นฐานรายได้ประเทศ และเป็นกลไกการขับเคลื่อนเศรษฐกิจ ไทยให้เข้าสู่การเป็นศูนย์กลางการผลิตและบริการทั้งในระดับอนุภูมิภาคและในภูมิภาคอาเซียนพัฒนาโครงสร้างพื้นฐานที่สนับสนุนการขยายตัวด้านการค้าการลงทุน เช่น โลจิสติกส์และพลังงาน รวมทั้งปัจจัยสนับสนุนการลงทุนอื่นๆ เช่น ลดอุปสรรคการเคลื่อนย้ายเงินทุนระหว่างประเทศ เป็นต้น ส่งเสริมการนำเทคโนโลยีและนวัตกรรมมาประยุกต์ใช้ทั้งภาคการผลิต การตลาด การบริหารจัดการการเงิน และโลจิสติกส์ เชื่อมโยงเศรษฐกิจดิจิทัลในการอำนวยความสะดวกทางการค้าการลงทุนด้วยระบบอิเล็กทรอนิกส์ และสนับสนุนการลงทุนเพื่อสร้างเศรษฐกิจและสังคมแห่งปัญญาและการเรียนรู้ มุ่งเน้นการพัฒนาธุรกิจเชิงสร้างสรรค์ การลงทุนที่ใช้เทคโนโลยีขั้นสูงและเป็นมิตรกับสิ่งแวดล้อม การประหยัดพลังงานและการใช้พลังงานทดแทน การลงทุนด้านการวิจัยและพัฒนาเชิงพาณิชย์ การจัดตั้งสำนักงานใหญ่ข้ามประเทศ บริษัทการค้าระหว่างประเทศ รวมทั้งการให้ความสำคัญเรื่องความรับผิดชอบต่อสังคมและการตอบแทนสู่สังคมขององค์กร และกิจการเพื่อสังคม

๔.๒ การพัฒนาศักยภาพคนตามช่วงวัยและการปฏิรูประบบเพื่อสร้างสังคมสูงวัยอย่างมีคุณภาพ

๔.๒.๑ การพัฒนาศักยภาพคนในทุกช่วงวัยให้สนับสนุนการเจริญเติบโตของประเทศ โดยช่วงวัยเด็กตั้งแต่แรกเกิดให้มีพัฒนาการที่สมวัยในทุกด้าน **วัยเรียน** **วัยรุ่น** ให้มีทักษะการเรียนรู้ ทักษะชีวิตสามารถอยู่ร่วมกับผู้อื่นภายใต้บริบทสังคมที่เป็นพหุวัฒนธรรม **วัยแรงงาน** ให้มีการพัฒนาระดับสมรรถนะฝีมือแรงงานเพื่อสร้างผลิตภาพเพิ่มให้กับประเทศ **วัยผู้สูงอายุ** ให้มีการทำงานที่เหมาะสมตามศักยภาพและประสบการณ์ มีรายได้ในการดำรงชีวิต มีการสร้างเสริมและฟื้นฟูสุขภาพเพื่อป้องกันหรือชะลอความทุพพลภาพและโรคเรื้อรังต่างๆ ที่จะก่อให้เกิดภาระแก่ปัจเจกบุคคล ครอบครัว และระบบบริการสุขภาพ

**๔.๒.๒ การยกระดับคุณภาพการศึกษาและการเรียนรู้ให้มีคุณภาพ เท่าเทียมและทั่วถึง**

(๑) ปฏิรูประบบบริหารจัดการทางการศึกษา โดยปรับระบบบริหารจัดการ การศึกษาใหม่เพื่อสร้างความรับผิดชอบต่อผลลัพธ์ (Accountability)

(๒) ปฏิรูประบบการคลังด้านการศึกษา เพื่อเพิ่มคุณภาพและประสิทธิภาพการจัด การศึกษาโดยการจัดสรรงบประมาณตรงสู่ ผู้เรียน ส่งเสริมการมีส่วนร่วมจากภาคเอกชนในการจัดการศึกษา

(๓) พัฒนาคุณภาพครูทั้งระบบตั้งแต่กระบวนการผลิต สรรหาและการคัดเลือกให้ ได้คนดี คนเก่ง รวมทั้งระบบการประเมินและรับรองคุณภาพที่เน้นผลลัพธ์จากตัวผู้เรียน

(๔) ปฏิรูประบบการเรียนรู้ โดยมุ่งจัดการเรี ยนรู้เพื่อสร้างสมรรถนะกำลังคนทั้ง ระบบการศึกษาตั้งแต่ระดับปฐมศึกษาจนถึงการเรียนรู้ตลอดชีวิต พัฒนาสื่อเพื่อการเรียนรู้ ปรับหลักสูตรและ ผลิตกำลังคนให้สอดคล้องกับการเปลี่ยนแปลงและความต้องการของตลาด การวิจัยและการใช้เทคโนโลยีและ สื่อเพื่อการเรียนรู้

๔.๒.๓ การพัฒนาด้านสุขภาพ โดยส่งเสริมการพัฒนาเทคโนโลยีและนวัตกรรมทาง การแพทย์เพื่อรองรับการเป็นสังคมผู้สูงอายุทั้งในด้านผลิตภัณฑ์สุ ขภาพและที่อยู่อาศัยสำ หรับผู้สูงอายุ ยกระดับการบริหารจัดการระบบสุขภาพเพื่อลดความเหลื่อมล้ำและสร้างความยั่งยืนในระยะยาว โดยพัฒนา ระบบข้อมูลสารสนเทศเพื่อการบริหารทรัพยากรด้านสาธารณสุข บูรณาการระบบหลักประกันสุขภาพภาครัฐ ให้เกิดความเป็นเอกภาพในการบริหารจัดการและการใช้ทรัพยากร และส่งเสริมการอภิบาลระบบสุขภาพใน รูปแบบเครือข่ายที่มีการใช้ทรัพยากรร่วมกัน พัฒนาศักยภาพของประเทศไทยสู่การเป็นศูนย์กลางสุขภาพ นานาชาติทั้งในด้านศูนย์กลางบริการสุขภาพ (Medical Service Hub) ศูนย์กลางบริการเพื่อส่งเสริมสุขภาพ (Wellness Hub) ศูนย์กลางยาและผลิตภัณฑ์เพื่อสุขภาพ (Product Hub) และศูนย์กลางบริการวิชาการและ งานวิจัย (Academic Hub) เพื่อนำรายได้กลับมาใช้ยกระดับคุณภาพบริการสาธารณสุข สุขภายในประเทศ รวมทั้งส่งเสริมให้ความสำคัญกับมิติสุขภาพในทุกนโยบายสาธารณะ (Health in All Policies) เพื่อให้ การขับเคลื่อนนโยบายของทุกภาคส่วนตระหนักถึงผลกระทบของนโยบายสาธารณะที่มีต่อสุขภาพของ ประชาชน

๔.๒.๔ การสร้างสภาพแวดล้อมและนวัตกรรมที่เอื้อต่อการดำรงชีพในสังคมสูงวัย โดยการ ปรับปรุงสภาพแวดล้อมและความจำ เป็นทางกายภาพให้เหมาะกับวัย และการพัฒนาระบบการดูแลผู้สูงอายุ ในรูปแบบที่หลากหลายทั้งในด้านการจัดบริการสุขภาพและสวัสดิการสังคมอย่างบูรณาการ โดยการมีส่วนร่วมของทุกภาคส่วนอย่างต่อเนื่อง รวมทั้งพัฒนาชุมชนที่มีศัก ยภาพและความพร้อมให้เป็นต้นแบบของการ ดูแลผู้สูงอายุเพื่อขยายผลไปสู่ชุมชนอื่น ตลอดจนการพัฒนานวัตกรรมในการใช้ชีวิตประจำวันสำหรับผู้สูงอายุ

๔.๓ การลดความเหลื่อมล้ำทางสังคม

๔.๓.๑ การยกระดับรายได้และสร้างโอกาสในการประกอบอาชีพ มุ่งเน้นการเพิ่มผลิตภาพ แร่งงาน โดยสนับสนุนให้แรงงานมีโอกาสเข้าถึงการเรียนรู้และพัฒนาทักษะฝีมือแรงงานอย่างมีมาตรฐาน ปรับโครงสร้างค่าจ้างแรงงานให้ชัดเจนและสะท้อนทักษะฝีมือแรงงานอย่างแท้จริง เร่งผลักดันให้การใช้ระบบ มาตรฐานคุณวุฒิวิชาชีพและมาตรฐานฝีมือแรงงานในทางปฏิบัติอย่างเป็นทางการเป็นรูปธรรม นอกจากนี้ เพิ่มผลิตภาพ ทางการผลิตของเกษตรกรรายย่อย โดยสนับสนุนการวิจัยและพัฒนาและการผลิตทางการเกษตรที่เสถ ี ๕๓ 1 กับพื้นที่ สร้างหลักประกันรายได้แทนการอุดหนุนด้านราคาสินค้าเกษตร ลดต้นทุนทางการเกษตรโดย สนับสนุนปัจจัยการผลิต

๔.๓.๒ การจัดบริการทางสังคมให้ทุกคนตามสิทธิ ขั้นพื้นฐาน และเน้นการสร้างภูมิคุ้มกัน ระดับปัจเจก

(๑) พัฒนาระบบบริการสาธารณสุขให้มีคุณภาพและมีช่องทางการเข้าถึงอย่างหลากหลายโดยเฉพาะระบบบริการสาธารณสุขและการศึกษาขั้นพื้นฐาน สวัสดิการสังคมและกระบวนการยุติธรรม

(๒) สนับสนุนการจัดหาที่อยู่อาศัยของผู้มีรายได้น้อยและการเข้าถึงระบบสาธารณสุขปโภค กำหนดเป็นนโยบายที่อยู่อาศัยแห่งชาติและเมืองน่าอยู่ พัฒนาโครงการที่อยู่อาศัยแก้ปัญหาชุมชนแออัดในเมืองโดยดำเนินการร่วมกับภาคธุรกิจเอกชน

(๓) การจัดรูปแบบสวัสดิการพื้นฐานที่จำเป็นและเหมาะสมตามกลุ่มเป้าหมาย (Customized Welfare) ที่คำนึงถึงฐานะทางเศรษฐกิจและสังคมที่แตกต่างกัน โดยมีแนวทางการรับภาระค่าใช้จ่ายร่วมกัน (Cost Sharing)

๔.๓.๓ การสร้างความเสมอภาคในการเข้าถึงทรัพยากร โดยปฏิรูปที่ดินเพื่อการเกษตร สนับสนุนให้เกษตรกรรายย่อยที่ไร้ที่ดินทำกินและยากจนได้มี ที่ดินเป็นของตนเองหรือมีสิทธิทำ กินในที่ดินปฏิรูประบบการบริหารจัดการน้ำอย่างเป็นระบบและเข้าถึงพื้นที่เป้าหมายได้อย่างแท้จริงด้วยการผลักดันพระราชบัญญัติทรัพยากรน้ำ พ.ศ. และบูรณาการแผนงานและงบประมาณร่วมกันของหน่วยงาน และสร้างกระบวนการมีส่วนร่วม รวมทั้งปรับโครงสร้างภาษีที่เป็นธรรม เช่น ภาษีที่ดินและสิ่งปลูกสร้าง ภาษีมรดก และภาษีสิ่งแวดล้อม เป็นต้น

๔.๓.๔ การเข้าถึงกระบวนการยุติธรรมอย่างเสมอภาค การคุ้มครองสิทธิขั้นพื้นฐาน และการเข้าถึงกระบวนการยุติธรรมอย่างเท่าเทียมโดยการเสริมศักยภาพและความเข้มแข็งด้านกฎหมายให้แก่ประชาชน รวมทั้งการปรับปรุงและบังคับใช้กฎหมายเพื่อลดปัญหาความเหลื่อมล้ำ เช่น กฎหมายป่าชุมชน กฎหมายภาษีมรดก กฎหมายที่ดิน เป็นต้น

๔.๔ การรองรับการเชื่อมโยงภูมิภาคและความเป็นเมือง

๔.๔.๑ การลงทุนด้านโครงสร้างพื้นฐานและสิ่งอำนวยความสะดวกของเมือง เตรียมความพร้อมรองรับความเป็นเมือง ทั้งด้านการบริหารจัดการด้านผังเมืองด้านสาธารณสุขปโภค สาธารณูปการ ระบบคมนาคมขนส่ง ระบบบริหารจัดการสิ่งแวดล้อม ระบบการศึกษาและระบบสาธารณสุขที่ได้มาตรฐาน มีคุณภาพและเพียงพอต่อความต้องการของคนในเมือง รวมทั้งเสริมสร้างความสามารถในการบริหารจัดการเมืองตามระดับการพัฒนา

๔.๔.๒ การพัฒนาด้านการขนส่งและโลจิสติกส์เชื่อมโยงกับเพื่อนบ้าน ส่งเสริมและเร่งรัดการพัฒนาระบบการบริหารจัดการโลจิสติกส์ของประเทศเพื่อเพิ่มความสามารถในการแข่งขันของประเทศ ทั้งด้านการค้า การลงทุน และการบริการ โดยคำนึงถึงการเป็นมิตรต่อสิ่งแวดล้อม (Green Logistics) สนับสนุนให้เกิดความร่วมมือในห่วงโซ่อุปทาน และปรับปรุงกฎหมาย กฎระเบียบ รวมทั้งปรับลดกระบวนการด้านอำนวยความสะดวกทางการค้า ขนส่ง และโลจิสติกส์ให้มีความสะดวกและมีประสิทธิภาพต่อภาคธุรกิจอย่างแท้จริง

๔.๔.๓ การส่งเสริมการลงทุน การค้าชายแดน และการจัดตั้งเขตพัฒนาเศรษฐกิจพิเศษ ให้มีความสำคัญกับนโยบายส่งเสริมการลงทุนและการค้าชายแดนเพื่อดึงดูดให้นักลงทุนในภูมิภาคเข้ามาลงทุนในไทยและประเทศเพื่อนบ้าน รวมทั้งส่งเสริมการจัดตั้งเขตพัฒนาเศรษฐกิจ พิเศษในพื้นที่ชายแดนโดยให้ความสำคัญกับการลงทุนโครงสร้างพื้นฐาน การส่งเสริมการลงทุนและสิทธิประโยชน์ การบริหารจัดการแรงงานต่างด้าว และการให้บริการจุดเดียวเบ็ดเสร็จ เพื่อช่วยอำนวยความสะดวก ด้านการค้าชายแดนและการผ่านแดนระหว่างไทยกับประเทศในภูมิภาคมากขึ้น



๔.๕ การสร้างความเจริญเติบโตทางเศรษฐกิจและสังคมอย่างเป็นมิตรกับสิ่งแวดล้อม

๔.๕.๑ การรักษาทุนทางธรรมชาติเพื่อการเติบโตสีเขียว ใช้ประโยชน์จากทุนธรรมชาติ โดยคำนึงถึงขีดจำกัดและศักยภาพในการฟื้นตัว ปกป้องรักษาทรัพยากรป่าไม้ โดยสนธิกำลังของทุกภาคส่วน นำระบบสารสนเทศมาใช้ในการบริหารจัดการ บังคับใช้กฎหมายอย่างมีประสิทธิภาพและเป็นธรรม เพิ่มพื้นที่ป่าไม้โดยส่งเสริมการปลูกไม้มีค่าทางเศรษฐกิจระยะยาว อนุรักษ์และใช้ประโยชน์ความหลากหลายทางชีวภาพอย่างยั่งยืนและแบ่งปันผลประโยชน์อย่างเป็นธรรม รวมทั้งผลักดันแนวทางการประเมินมูลค่าของระบบนิเวศและการสร้างรายได้จากการอนุรักษ์ จัดสรรที่ดินให้แก่ผู้ยากไร้ กระจายการถือครองที่ดิน จัดทำฐานข้อมูลที่ดินเพื่อการบริหารจัดการอย่างเป็นระบบ การจัดเก็บภาษีที่ดินในอัตราก้าวหน้า กำหนดเพดานการถือครองที่ดินที่เหมาะสม และกำหนดมาตรการป้องกันการถือครองที่ดินของคนต่างชาติ บริหารจัดการน้ำเพื่อให้เกิดความยั่งยืน บูรณาการระหว่างหน่วยงานอย่างเป็นระบบ สร้างศูนย์ข้อมูลทรัพยากรน้ำ จัดตั้งองค์กรบริหารจัดการน้ำในระดับพื้นที่ เช่น คณะกรรมการลุ่มน้ำ และองค์กรผู้ใช้น้ำ คุ้มครองทรัพยากรทางทะเลและชายฝั่ง ลดความขัดแย้งเชิงนโยบายระหว่างการพัฒนาโครงสร้างพื้นฐาน การท่องเที่ยว การประมง และวิถีชีวิตของชุมชนบริหารจัดการแร่โดยกำหนดปริมาณที่เหมาะสมในการนำแร่มาใช้ประโยชน์ คำนึงถึงความจำเป็นและมูลค่าในอนาคต บังคับใช้มาตรการควบคุมผลกระทบจากการทำเหมืองแร่ที่ก่อมลพิษต่อสภาพแวดล้อมและสุขภาพอนามัยของประชาชน

๔.๕.๒ การส่งเสริมการบริโภคที่เป็นมิตรกับสิ่งแวดล้อม สร้างระบบหมุนเวียนวัสดุที่ใช้แล้วที่มีประสิทธิภาพขับเคลื่อนสู่ Zero Waste Society ผ่านมาตรการต่างๆ เช่น การปฏิรูประบบภาษีและค่าธรรมเนียมเพื่อสิ่งแวดล้อม การศึกษาเพื่อสิ่งแวดล้อม มาตรฐานและฉลากสินค้า เป็นต้น

๔.๕.๓ การส่งเสริมการผลิต การลงทุน และการสร้างงานสีเขียว เพื่อยกระดับประเทศสู่เศรษฐกิจและสังคมที่เป็นมิตรกับสิ่งแวดล้อม พัฒนากลยุทธ์อุตสาหกรรมสีเขียว ส่งเสริมผู้ประกอบการให้สามารถปรับระบบห่วงโซ่อุปทานหรือห่วงโซ่คุณค่าที่เป็นมิตรกับสิ่งแวดล้อม (Green Supply Chain/Green Value Chain) ส่งเสริมการทำการเกษตรกรรมยั่งยืน รวมทั้งส่งเสริมภาคบริการที่มีผลกระทบต่อสิ่งแวดล้อมน้อย เพื่อให้ประเทศไทยมีศักยภาพให้มีความสามารถในการขับเคลื่อนเศรษฐกิจ

๔.๕.๔ การจัดการมลพิษและรักษาคุณภาพสิ่งแวดล้อม ด้วยการเร่งรัดการควบคุมมลพิษทั้งทางอากาศ ขยะ น้ำเสีย และของเสียอันตราย ที่เกิดจากการผลิตและบริโภค เพื่อสร้างคุณภาพสิ่งแวดล้อมที่ดีให้กับประชาชน เร่งรัดแก้ไขปัญหามลพิษการจัดการขยะเป็นลำดับแรก โดยส่งเสริมให้เกิดกลไกการคัดแยกขยะ เพื่อนำกลับมาใช้ใหม่ให้มากที่สุด เร่งกำจัดขยะมูลฝอยตกค้างสะสมในสถานที่กำจัดในพื้นที่วิกฤต สร้างรูปแบบการจัดการขยะมูลฝอยและของเสียอันตรายที่เหมาะสม เน้นการแปรรูปเป็นพลังงาน สร้างวินัยของคนในชาติมุ่งสู่การจัดการที่ยั่งยืน โดยให้ความรู้แก่ประชาชน และการบังคับใช้กฎหมาย

๔.๕.๕ การพัฒนาความร่วมมือด้านสิ่งแวดล้อมระหว่างประเทศ ผลักดันการจัดทำแผนแม่บทการบริหารจัดการทรัพยากรธรรมชาติและสิ่งแวดล้อมของอาเซียน หาแนวทางการร่วมมือกับอาเซียน และอนุภูมิภาคลุ่มน้ำโขงในประเด็นการขนส่ง ข้ามพรมแดน การเคลื่อนย้ายแรงงาน การบริหารจัดการพลังงานและการบริหารจัดการทรัพยากรธรรมชาติ

๔.๕.๖ การเพิ่มขีดความสามารถในการปรับตัว เพื่อรองรับการเปลี่ยนแปลงสภาพภูมิอากาศ และการบริหารจัดการเพื่อลดความเสี่ยงด้านภัยพิบัติ เพิ่มขีดความสามารถในการรับมือและปรับตัวต่อการเปลี่ยนแปลงสภาพภูมิอากาศ เพิ่มศักยภาพในการลดการปล่อยก๊าซเรือนกระจกให้กับทุกภาคส่วน ส่งเสริมการวิจัยและพัฒนาทางวิทยาศาสตร์ เทคโนโลยีและนวัตกรรมเพื่อลดผลกระทบและปรับตัวต่อการเปลี่ยนแปลงสภาพภูมิอากาศ พัฒนาระบบฐานข้อมูลและระบบการเตือนภัย ตลอดจนส่งเสริมความร่วมมือระหว่างประเทศด้านการเปลี่ยนแปลงสภาพภูมิอากาศและภัยพิบัติทางธรรมชาติ ให้ความสำคัญกับการ

ป้องกันน้ำท่วม วางแผนป้องกันเมืองและพื้นที่ชายฝั่ง พัฒนาเมืองที่สามารถปรับตัวและยืดหยุ่นต่อการเปลี่ยนแปลงสภาพภูมิอากาศ (Climate Resilience City) การให้บริการของระบบนิเวศ ส่งเสริมการลงทุนของภาคเอกชนในการรับมือภัยพิบัติโดยสร้างแนวป้องกันตามธรรมชาติ และการจัดทำแผนธุรกิจต่อเนื่อง รวมทั้งการพัฒนากระบวนการจัดการภัยพิบัติให้มีประสิทธิภาพพร้อมรองรับแนวโน้มการเกิดภัยพิบัติที่รุนแรงในอนาคต

๔.๖ การบริหารราชการแผ่นดินที่มีประสิทธิภาพ

๔.๖.๑ การสร้างความโปร่งใสในทุกขั้นตอนของการปฏิบัติราชการ โดยให้มีช่องทางให้ ภาคส่วนสามารถเข้าถึง เข้าตรวจสอบข้อมูลของภาคราชการและร้องเรียนได้ เช่น ข้อมูลการประกวดราคา จัดซื้อ จัดจ้างโครงการของทางราชการ ข้อมูลการประมูลโครงการ ผู้ชนะการประมูลและราคาปิดประมูล ข้อมูลความก้าวหน้าตามกระบวนการยุติธรรม เช่น คดีที่ไม่ดำเนินการตามหลักธรรมาภิบาล คดีทุจริตคอร์รัปชันและคดีที่ประชาชนให้ความสนใจในแต่ละยุคสมัย ฯลฯ

๔.๖.๒ การพัฒนาบุคลากรภาครัฐ ให้มีความเป็นมืออาชีพและเพียงพอต่อการขับเคลื่อนภารกิจภาครัฐร่วมกับภาคเอกชนและภาคประชาสังคมที่เปลี่ยนแปลงไป เพื่อให้ระบบราชการเล็กกระทัดรัด แต่มีความคล่องตัวและมีประสิทธิภาพสูง

๔.๖.๓ การสร้างรูปแบบการพัฒนา อปท. ให้เหมาะสม สามารถรับมือการเปลี่ยนแปลงทางด้านเศรษฐกิจ สังคมและสิ่งแวดล้อม รวมทั้งเป็นแกนหลักในการประสานเครือข่ายและเชื่อมโยงภาคส่วนต่างๆ ในระดับพื้นที่ได้อย่างมีประสิทธิภาพ

๔.๖.๔ การสร้างระบบตรวจสอบ ติดตามและประเมินผลที่มีประสิทธิภาพ สร้างผลงานที่มีคุณภาพ รวดเร็วและน่าเชื่อถือ สามารถเป็นเครื่องมือให้กับคณะรัฐมนตรีประกอบการตัดสินใจในเชิงนโยบายได้ โดยเฉพาะอย่างยิ่งการติดตาม ประเมินผลโครงการใหญ่ๆ ที่มีการใช้จ่ายงบประมาณเป็นจำนวนมาก และเป็นโครงการที่มีผลกระทบในวงกว้าง

ยุทธศาสตร์ประเทศ (Country Strategy) พ.ศ.๒๕๕๖-๒๕๖๑

วิสัยทัศน์	ประเทศไทยมีขีดความสามารถในการแข่งขัน คนไทยอยู่ดีกินดี เสมอภาคและเป็นธรรม
หลักการของยุทธศาสตร์	ต่อยอดรายได้จากฐานเดิม สร้างรายได้จากโอกาสใหม่เพื่อความ สมดุล และการพัฒนาอย่างยั่งยืน
วัตถุประสงค์	๑. รักษาฐานรายได้เดิม ๒. การสร้างรายได้จากโอกาสใหม่ ๓. การลดรายจ่าย ๔. การเพิ่มประสิทธิภาพในการแข่งขัน

ยุทธศาสตร์การพัฒนากลุ่มจังหวัดภาคใต้ฝั่งอันดามัน

กลุ่มจังหวัดภาคใต้ฝั่งอันดามัน ประกอบด้วย ๕ จังหวัด ตั้งอยู่ชายฝั่งทะเลอันดามันด้านมหาสมุทรอินเดีย คือ ระนอง พังงา ภูเก็ต กระบี่ ตรัง มีศักยภาพโดดเด่นในการเป็นแหล่งท่องเที่ยวทางทะเลระดับ

นานาชาติ มีจุดขายทางการท่องเที่ยวที่สำคัญของประเทศ คือ หาดทราย ชายทะเล หมู่เกาะ และการท่องเที่ยวเชิงนิเวศน์ เช่น ดำน้ำ ปีนผา อีกทั้งเป็นแหล่งท่องเที่ยวที่มีชื่อเสียงระดับโลก มีมนต์เสน่ห์ของความ เป็น “Andaman Paradise หรือ มรกตเมืองใต้” โดยจังหวัดภูเก็ตเป็นศูนย์กลางที่เปรียบเสมือน “ไข่มุกอันดามัน” และมีแหล่งท่องเที่ยวอื่นๆ ที่มีชื่อเสียงระดับนานาชาติ เช่น เกาะพีพี หมู่เกาะสิมิลัน หมู่เกาะสุรินทร์ เป็นต้น อีกทั้งยังมีแหล่งท่องเที่ยวอื่นๆ ที่มีศักยภาพในการพัฒนาเพื่อเพิ่มความหลากหลายของการท่องเที่ยว ได้แก่ แหล่งนิเวศน์ป่าชายเลนและนิเวศน์ธรรมชาติป่าเขาในจังหวัดพังงา -กระบี่-ตรัง และแหล่งน้ำแร่ธรรมชาติในจังหวัดระนองที่เป็นการท่องเที่ยวเชิงสุขภาพและสปา มีบริการพื้นฐานสนับสนุนการพัฒนาพื้นที่ เป็นแหล่งท่องเที่ยวทางทะเลชั้นนำของโลก (World Class) ที่สำคัญ คือ สนามบินนานาชาติ ๒ แห่ง ที่กระบี่ และภูเก็ต มีท่าเทียบเรือระหว่างประเทศและท่าจอดเรือยอร์ชที่มีความสะดวกและทันสมัยที่ภูเก็ต มีสถาบันการศึกษาที่มีหลักสูตรการพัฒนาการท่องเที่ยวเป็นการเฉพาะ

นอกเหนือจากการยกระดับขีดความสามารถของการท่องเที่ยวเชิงรุกในรูปแบบเดิมนั้น ทิศทางการพัฒนาอุตสาหกรรม หรือภาคธุรกิจดังกล่าวจะให้ความสำคัญกับการพัฒนาอย่างยั่งยืน กล่าวคือ การสร้างสมดุลระหว่างการสร้างรายได้ให้แก่ท้องถิ่น พร้อมรักษาความสวยงามและความอุดมสมบูรณ์ของทรัพยากรธรรมชาติต่างๆ ไว้ในเวลาเดียวกัน ดังนั้น การพัฒนากลุ่มจังหวัดภาคใต้ฝั่งอันดามันจึงต้องบูรณาการทุกภาคส่วน ทั้งหน่วยงานภาครัฐ ภาคเอกชน และความต้องการของประชาสังคม ท้องถิ่น และชุมชนเข้า อย่างเป็นเอกภาพเพื่อประโยชน์สูงสุดในพื้นที่ โดยมุ่งเป้าสู่การเป็นศูนย์กลางการท่องเที่ยวทางทะเลระดับโลก บนพื้นฐานของการใช้ทรัพยากรธรรมชาติอย่างยั่งยืน และส่งเสริมพืชเศรษฐกิจท้องถิ่นและชุมชน

บทบาทการพัฒนา

๑. เป็นฐานการท่องเที่ยวทางทะเลชั้นนำระดับโลก

กลุ่มจังหวัดภาคใต้ฝั่งอันดามัน มีทรัพยากรการท่องเที่ยวทางทะเลที่มีชื่อเสียงระดับโลก โดยเฉพาะภูเก็ต เกาะลันตา เกาะพีพี และเกาะลันตา จึงต้องรักษาความมีชื่อเสียง และเพิ่มมนต์เสน่ห์ด้วยการเพิ่มกิจกรรมการท่องเที่ยวรูปแบบใหม่ๆ เช่น MICE และ Marina ที่ภูเก็ต โดยคงไว้ซึ่งอัตลักษณ์อันดามันและรักษาสิ่งแวดล้อมเพื่อเสริมบทบาทสู่การเป็นเมืองท่องเที่ยวชั้นนำของโลก ประกอบกับให้ความสำคัญกับนักท่องเที่ยวมีแนวโน้มสนใจการท่องเที่ยวในความสนใจพิเศษ (Special Interest Tourism) เช่น การท่องเที่ยวเชิงสุขภาพ (Health Tourism) การท่องเที่ยวเชิงผจญภัย (Adventure Tourism) การท่องเที่ยวเชิงศาสนา (Spiritual Tourism) การท่องเที่ยวเพื่อการประชุมและนิทรรศการ (MICE) เป็นต้น รูปแบบการท่องเที่ยวดังกล่าวมีแนวโน้มขยายตัวเนื่องจากนักท่องเที่ยวมีแนวโน้มต้องการที่จะเรียนรู้และได้รับประสบการณ์ที่แตกต่างในการท่องเที่ยวแต่ละครั้ง ต้องการสัมผัสธรรมชาติที่บริสุทธิ์ กิจกรรมที่เป็นมิตรกับสิ่งแวดล้อม เลือกรักแรมในโรงแรมที่มีเอกลักษณ์ ซึ่งประเทศไทยมีความพร้อมของทรัพยากรพื้นฐานสำหรับการท่องเที่ยวในความสนใจพิเศษ

๒. เป็นฐานการผลิตยางพาราและปาล์มน้ำมันครบวงจร

กลุ่มจังหวัดภาคใต้ฝั่งอันดามัน มีผลผลิตยางพาราและผลผลิตปาล์ม น้ำมันในสัดส่วนที่สูงจึงควรพัฒนาแบบครบวงจรเพื่อเป็นศูนย์กลางการผลิตปาล์มน้ำมันของประเทศ กลุ่มจังหวัดภาคใต้ฝั่งอ่าว ๕๗

๓. เป็นฐานการผลิตอาหารทะเลแปรรูป

กลุ่มจังหวัดภาคใต้ฝั่งอันดามัน มีความได้เปรียบด้านทรัพยากรและทักษะอาชีพด้านการประมงและการเพาะเลี้ยงสัตว์น้ำ ประกอบกับผู้ผลิตอาหารทะเลแปรรูปมีศักยภาพและได้รับการยอมรับจากประเทศผู้นำเข้าสินค้าอาหารทะเล

๔. กรอบยุทธศาสตร์การพัฒนากลุ่มจังหวัดภาคใต้ฝั่งอันดามัน

กรอบในการดำเนินงานพัฒนากลุ่มจังหวัดภาคใต้ฝั่งอันดามันเพื่อสนับสนุนเป้าหมาย “การเป็นศูนย์กลางการท่องเที่ยวทางทะเลระดับโลก บนพื้นฐานของการใช้ทรัพยากรธรรมชาติ ภาควิชาการเกษตรและความเข้มแข็งของชุมชน ” ในครั้งนั้นนั้น แตกต่างจากกรอบในการดำเนินงานสร้างความเข้มแข็งให้แก่กลุ่มจังหวัดภาคใต้ฝั่งอันดามันในรูปแบบโครงสร้างสถาปัตยกรรมในปีที่ผ่านมา การทบทวนแผนพัฒนากลุ่มจังหวัดภาคใต้ฝั่งอันดามันในครั้งนี้พบว่าเมื่อโครงสร้าง สถาปัตยกรรมอันเป็นรากฐานของการเปลี่ยนแปลงทิศทางการพัฒนาในระยะเวลาดังกล่าว มีเสถียรภาพเพียงพอต่อการต่อยอดเพื่อสร้างมูลค่าให้แก่ผลิตภัณฑ์ทางการท่องเที่ยวของกลุ่มจังหวัดแล้วนั้น ส่งเสริมให้กลุ่มจังหวัดภาคใต้ฝั่งอันดามันเติบโตเป็นผู้นำทางการท่องเที่ยวของประเทศไทยได้อย่างมั่นคง การดำเนินการแก้ไขปัญหาและพัฒนาจังหวัดภาคใต้ฝั่งอันดามันต้องดำเนินการควบคู่ไปพร้อมกัน โดยการกำหนดกรอบของยุทธศาสตร์ในการดำเนินการ ดังนี้

๑. การบริหารจัดการโครงสร้างและบริการพื้นฐานตลอดจนทรัพยากรธรรมชาติและสิ่งแวดล้อมให้เกิดการพัฒนาที่ยั่งยืนเพื่อพัฒนาการบริหารจัดการโครงสร้างและบริการพื้นฐาน โดยมุ่งเน้นการแก้ไขจุดอ่อน หรือ ประเด็นอุปสรรคที่มีอยู่เดิมในพื้นที่กลุ่มจังหวัดภาคใต้ฝั่งอันดามัน ทั้งในส่วนของการเชื่อมต่อระบบคมนาคมขนส่ง ความพร้อมด้านสาธารณูปโภค และการส่งเสริมความปลอดภัยในชีวิตและทรัพย์สิน ตลอดจนให้ความสำคัญกับการดำเนินงานแก้ไขปัญหาความเสื่อมโทรมของทรัพยากรธรรมชาติและสิ่งแวดล้อม การขจัดมลพิษด้านต่างๆ และการส่งเสริมการบริหารจัดการโครงสร้างพื้นฐานโดยทั่วไป

๒. ยุทธศาสตร์พัฒนาสินค้าและบริการด้านการท่องเที่ยวที่สอดคล้องกับศักยภาพของภาคการเกษตร วิสาหกิจชุมชน ทรัพยากรธรรมชาติ วัฒนธรรมและสังคม เพื่อเป็นการยกระดับขีดความสามารถด้านสินค้าและบริการของกลุ่มจังหวัดภาคใต้ฝั่งอันดามันให้ สามารถดึงดูดนักท่องเที่ยวกลุ่มต่างๆ ทั้งชาวไทยและชาวต่างประเทศ โดยเน้นการพัฒนาคุณภาพสินค้าและบริการ เพื่อสร้างรายได้ที่สอดคล้องกับภาคธุรกิจการเกษตร การประมง เชื่อมโยงกับภาคบริการ พร้อมสนับสนุนการสร้างกิจกรรมใหม่ๆ ที่จะมีส่วนช่วยขยายระยะเวลาการพำนักในสถานที่ต่างๆ ในกลุ่มจังหวัดฯ และรายได้ให้แก่ประชาชนในท้องถิ่น กลุ่มจังหวัดภาคใต้ฝั่งอันดามัน (ระนอง พังงา ภูเก็ต กระบี่ ตรัง)

๓. เป็นฐานการผลิตอาหารทะเลแปรรูป กลุ่มจังหวัดภาคใต้ฝั่งอันดามันมีความได้เปรียบด้านทรัพยากรและทักษะอาชีพด้านการประมงและการเพาะเลี้ยงสัตว์น้ำ ประกอบกับผู้ผลิตอาหารทะเลแปรรูปมีศักยภาพและได้รับการยอมรับจากประเทศผู้นำเข้าสินค้าอาหารทะเล

๔. กรอบยุทธศาสตร์การพัฒนาจังหวัดภาคใต้ฝั่งอันดามัน กรอบในการดำเนินงานพัฒนากลุ่มจังหวัดภาคใต้ฝั่งอันดามันเพื่อสนับสนุนเป้าหมาย “การเป็นศูนย์กลางการท่องเที่ยวทางทะเลระดับโลก บนพื้นฐานของการใช้ทรัพยากรธรรมชาติ ภาควิชาการเกษตรและความเข้มแข็งของชุมชน ” ในครั้งนี้ แตกต่างจากกรอบในการดำเนินงานสร้างความเข้มแข็งให้แก่กลุ่มจังหวัดภาคใต้ฝั่งอันดามัน ในรูปแบบโครงสร้างสถาปัตยกรรมในปีที่ผ่านมา การทบทวนแผนพัฒนากลุ่มจังหวัดภาคใต้ฝั่งอันดามันในครั้งนี้พบว่าเมื่อโครงสร้างสถาปัตยกรรมอันเป็นรากฐานของการเปลี่ยนแปลงทิศทางการพัฒนาในระยะเวลาดังกล่าว มีเสถียรภาพเพียงพอต่อการต่อยอดเพื่อสร้างมูลค่าให้แก่ผลิตภัณฑ์ทางการท่องเที่ยวของกลุ่มจังหวัดแล้วนั้น ส่งเสริมให้กลุ่มจังหวัดภาคใต้ฝั่งอันดามันเติบโตเป็นผู้นำทางการท่องเที่ยวของประเทศไทยได้อย่างมั่นคง



การดำเนินงานแก้ไขปัญหาและพัฒนากลุ่ม จังหวัดภาคใต้ฝั่งอันดามันต้องดำเนินการควบคู่ไปพร้อมกัน โดยการกำหนด กรอบของยุทธศาสตร์ในการดำเนินการ

๕. ยุทธศาสตร์บริหารจัดการด้านการตลาดเชิงบูรณาการ

เพื่อเป็นการพัฒนากลยุทธ์ทางการตลาด โดยอาศัยการเชื่อมโยงช่องทางการตลาดแบบครบวงจร เพื่อรักษาฐานนักท่องเที่ยวเดิม และเพื่อเจาะกลุ่มนักท่องเที่ยวคุณภาพ

วิสัยทัศน์(Vision)

“การท่องเที่ยวทางทะเลที่มีคุณภาพระดับโลก บนฐานความเข้มแข็งของภาคเกษตรและชุมชนอย่างยั่งยืน”

พันธกิจ (Mission)

๑. พัฒนาและฟื้นฟูแหล่งท่องเที่ยวรวมถึงมาตรฐานการให้บริการการท่องเที่ยวสู่มาตรฐานสากล
๒. พัฒนาโครงข่ายคมนาคมเพื่อสนับสนุนการท่องเที่ยวและภาคการเกษตรและเครือข่ายกับต่างประเทศ
๓. สร้างความเชื่อมั่นในความปลอดภัยในชีวิตและทรัพย์สิน
๔. สร้างเศรษฐกิจให้สมดุลเพื่อยกระดับความเป็นอยู่และมาตรฐานคุณภาพชีวิตของ เกษตรกร ชุมชน และท้องถิ่น
๕. ฟื้นฟู ดูแลและรักษาทรัพยากรธรรมชาติและสิ่งแวดล้อมสู่ความสมดุลของระบบนิเวศน์อย่างยั่งยืน

เป้าประสงค์ (Objective)

๑. การบรรลุตำแหน่งทางยุทธศาสตร์ตามที่กำหนดไว้
๒. การเพิ่มขึ้นของจำนวนนักท่องเที่ยวและรายได้จากการท่องเที่ยว สินค้าทางการท่องเที่ยว และภาคการเกษตรของกลุ่มภาคใต้ฝั่งอันดามัน
๓. การเพิ่มคุณภาพด้านการจัดการท่องเที่ยว สินค้าและบริการของกลุ่มจังหวัดภาคใต้ฝั่งอันดามัน
๔. การสร้างมูลค่าเพิ่มของแหล่งท่องเที่ยว สินค้าและบริการที่มีศักยภาพ
๕. การพัฒนาการท่องเที่ยวอย่างมีคุณภาพอย่างยั่งยืน คงสภาพแวดล้อมทางธรรมชาติและสังคมที่ดี โดยมีส่วนร่วมของชุมชน

ประเด็นยุทธศาสตร์

ยุทธศาสตร์ที่ ๑ : ยุทธศาสตร์การบริหารจัดการโครงสร้างและบริการพื้นฐาน ตลอดจน ทรัพยากรธรรมชาติและสิ่งแวดล้อมให้เกิดการพัฒนาที่ยั่งยืน

กลยุทธ์

- ๑.๑ แก้ไข ปรับปรุงและพัฒนาโครงสร้างพื้นฐานและทรัพยากรธรรมชาติ
 - (๑) สนับสนุนการพัฒนาของกลุ่มจังหวัดภาคใต้ฝั่งอันดามันให้มีปัจจัยพื้นฐานและสังคมที่สงบสุข
 - (๒) เร่งสร้างระบบเฝ้าระวัง จัดการวิกฤติ และบริหารความเสี่ยงแหล่งท่องเที่ยวของกลุ่มจังหวัดภาคใต้ฝั่งอันดามัน เช่น ความขัดแย้ง ภัยธรรมชาติ การรุกรานที่ดิน และโรคระบาด ๕๙
 - (๓) เร่งพัฒนาความเชื่อมโยงด้านระบบการคมนาคมขนส่งสำหรับการท่องเที่ยว
 - (๔) เร่งสร้างความเชื่อมโยงเส้นทางท่องเที่ยวของแหล่งท่องเที่ยวภายในกลุ่มจังหวัดภาคใต้ฝั่งอันดามัน
 - (๕) เร่งสร้างการตระหนักรู้และความรับผิดชอบต่อทรัพยากรธรรมชาติและสิ่งแวดล้อมโดยเฉพาะในกลุ่มผู้ประกอบการด้านการท่องเที่ยวและชุมชน

(๖) สนับสนุนและพัฒนากาใช้พลังงานที่เป็นมิตรต่อสิ่งแวดล้อม โดยเฉพาะจากพืชพลังงาน (ปาล์ม น้ำมัน) ซึ่งเป็นพืชเศรษฐกิจของกลุ่ม

๑.๒ พัฒนาระบบบริหารจัดการการท่องเที่ยว

- (๑) พัฒนามาตรฐานด้านการท่องเที่ยวอันดามันโดยเฉพาะด้านการท่องเที่ยวเชิงนิเวศน์
- (๒) เร่งสร้างมาตรการการควบคุมจำนวนนักท่องเที่ยวในแหล่งท่องเที่ยวให้ได้มาตรฐานตามความสามารถทางการรองรับของแหล่งท่องเที่ยว เช่น การจัดการด้านสิ่งแวดล้อม และการจัดการพื้นที่ตามวัตถุประสงค์ (Tourism Zoning)
- (๓) เร่งพัฒนาศักยภาพองค์กรปกครองส่วนท้องถิ่นให้สามารถวางแผนการจัดการอุตสาหกรรมการท่องเที่ยวและเศรษฐกิจที่วางอยู่บนฐานทรัพยากรและภูมิปัญญาอันดามัน
- (๔) เร่งพัฒนาคุณภาพบุคลากรให้มีมาตรฐานภายใต้ความร่วมมือของสถาบัน การศึกษาในพื้นที่เพื่อตอบสนองต่อการเจริญเติบโตของอุตสาหกรรมท่องเที่ยวและเศรษฐกิจในกลุ่มจังหวัดภาคใต้ฝั่งอันดามัน โดยเฉพาะด้านการท่องเที่ยวเชิงนิเวศน์
- (๕) พัฒนาศักยภาพสำ นักบริหารยุทธศาสตร์กลุ่มจังหวัดภาคใต้ฝั่งอันดามันให้ปฏิบัติงานอย่างมีประสิทธิภาพและประสิทธิผลมากขึ้น

ยุทธศาสตร์ที่ ๒ : ยุทธศาสตร์การพัฒนาสินค้าและบริการด้านการ ท่องเที่ยวที่สอดคล้องกับศักยภาพของภาคการเกษตร วิสาหกิจชุมชน ทรัพยากรธรรมชาติ วัฒนธรรมและสังคม

กลยุทธ์

๒.๑ พัฒนาสถานที่และแหล่งท่องเที่ยว

- (๑) พัฒนาแหล่งท่องเที่ยวโดยเชื่อมโยงประวัติศาสตร์ วัฒนธรรม ธรรมชาติและเกษตร

๒.๒ พัฒนาสินค้า/กิจกรรม เพื่อส่งเสริมการท่องเที่ยว

- (๑) จัดกิจกรรมการท่องเที่ยว โดยคำนึงถึงสิ่งแวดล้อมและเชื่อมโยงกับศักยภาพภาคเกษตรกรรมที่เป็นอีกหนึ่งสาขาทางเศรษฐกิจที่สำคัญของกลุ่มจังหวัด
- (๒) พัฒนาสินค้าบริการ และของที่ระลึกที่สะท้อนความเป็นอันดามันให้ตรงกับความต้องการของนักท่องเที่ยว
- (๓) ส่งเสริมและสนับสนุนมาตรฐานคุณภาพอาหารเพื่อตอบสนองต่ออุตสาหกรรมท่องเที่ยวกลุ่มจังหวัดภาคใต้ฝั่งอันดามัน

๒.๓ ส่งเสริมและพัฒนาธุรกิจบริการด้านการท่องเที่ยว

- (๑) เร่งสร้างเครือข่ายและโอกาสทางธุรกิจในกลุ่มอันดามัน เพื่อสนับสนุนการค้าและการลงทุนด้านการท่องเที่ยว

ยุทธศาสตร์ที่ ๓ : การบริหารจัดการด้านการตลาดเชิงบูรณาการ

กลยุทธ์

๓.๑ การตลาดเพื่อรักษานักท่องเที่ยวเดิม

- (๑) สนับสนุนการสร้างกลยุทธ์ทางการตลาดเชิงบูรณาการเพื่อรักษานักท่องเที่ยวเดิม
- (๒) สนับสนุนการประชาสัมพันธ์การท่องเที่ยวของกลุ่มจังหวัดภาคใต้ฝั่งอันดามันให้มีประสิทธิภาพมากยิ่งขึ้นเพื่อดึงดูดนักท่องเที่ยวทั้งชาวไทยและชาวต่างชาติ

๓.๒ การตลาดเพื่อเจาะกลุ่มนักท่องเที่ยวคุณภาพ

- (๑) พัฒนากลยุทธ์ทางการตลาดเชิงบูรณาการที่สามารถเจาะกลุ่มนักท่องเที่ยวคุณภาพ

วิสัยทัศน์ เป้าประสงค์และยุทธศาสตร์การพัฒนาระบบจังหวัดพังงา

วิสัยทัศน์

“ศูนย์กลางการท่องเที่ยวเชิงนิเวศ เกษตรกรรมยั่งยืน สังคมแห่งการเรียนรู้สู่คุณภาพชีวิตที่ดี

ค่านิยม

“พังงา เมืองแห่งความสุข”

พันธกิจ (Mission)

๑. ส่งเสริมและพัฒนากิจกรรมท่องเที่ยวเชิงนิเวศ
๒. พัฒนาการเกษตรกรรมสู่สากล ตามแนวปรัชญาเศรษฐกิจพอเพียง
๓. สร้างความมั่นคงของฐานทรัพยากรธรรมชาติและสิ่งแวดล้อมให้สมดุลอย่างยั่งยืน
๔. พัฒนาคุณภาพการศึกษาสู่มาตรฐานสากล
๕. พัฒนาคุณภาพชีวิตและสังคมสู่ความเข้มแข็งอย่างยั่งยืน

เป้าประสงค์รวม (Objectives)

๑. จำนวนนักท่องเที่ยวและรายได้จากการท่องเที่ยวที่เพิ่มขึ้น
๒. สินค้าเกษตรปลอดภัยได้มาตรฐานและเกษตรกรรมรายได้เพิ่มขึ้น
๓. ทรัพยากรธรรมชาติและสิ่งแวดล้อมได้รับการบริหารจัดการให้มีความอุดมสมบูรณ์และอำนวยความสะดวกอย่างยั่งยืน
๔. คนมีคุณภาพชีวิตที่ดีและสังคมน่าอยู่

ประเด็นยุทธศาสตร์ที่ ๑ ส่งเสริมและพัฒนากิจกรรมท่องเที่ยวเชิงนิเวศ

เป้าประสงค์

๑. จังหวัดพังงาเป็นศูนย์กลางการท่องเที่ยวเชิงนิเวศน์ฝั่งอันดามัน
๒. เพิ่มรายได้ภาคการท่องเที่ยว

ตัวชี้วัด

๑. ระดับความสำเร็จในการพัฒนาคุณภาพด้านการท่องเที่ยวของจังหวัด ระดับ ๕
๒. ร้อยละที่เพิ่มขึ้นของรายได้จากการท่องเที่ยว ร้อยละ ๕/ปี

กลยุทธ์

๑. ส่งเสริมและพัฒนาแหล่งท่องเที่ยวให้มีคุณภาพและได้มาตรฐาน
๒. พัฒนาระบบโครงสร้างพื้นฐานและสาธารณูปโภคให้ได้มาตรฐาน
๓. พัฒนาชุมชน ผู้ประกอบการ และศักยภาพบุคลากรด้านการท่องเที่ยวให้มีประสิทธิภาพ
๔. พัฒนาการตลาดและการประชาสัมพันธ์ที่มีประสิทธิภาพ
๕. พัฒนาสินค้าและบริการด้านการท่องเที่ยวให้โดดเด่นและมีมาตรฐาน
๖. ส่งเสริมการจัดระบบรักษาความปลอดภัยและการสื่อสารที่ทันสมัย
๗. พัฒนาระบบบริหารจัดการโดยบูรณาการเชื่อมโยงทุกภาคส่วนให้สามารถขับเคลื่อนการพั

ในทิศทางเดียวกัน

๘. ส่งเสริมการท่องเที่ยวสู่อาเซียน

๖๑

ประเด็นยุทธศาสตร์ที่ ๒ : พัฒนาเกษตรกรรมอย่างยั่งยืน

เป้าประสงค์

๑. ผลิตสินค้าเกษตรและเกษตรอุตสาหกรรมให้มีคุณภาพได้มาตรฐาน

ตัวชี้วัด

๑. ร้อยละของจำนวนฟาร์มที่เข้าร่วมโครงการฯ ผ่านเกณฑ์มาตรฐาน GAP ไม่น้อยกว่าร้อยละ ๘๐/ปี

๒. ระดับความสำเร็จของการดำเนินงานบูรณาการการตรวจสอบคุณภาพอาหารปลอดภัย

ระดับจังหวัด

๒.๑ สถานที่ผลิตและกระจายอาหารผ่านเกณฑ์มาตรฐาน ร้อยละ ๘๐

๒.๒ อาหารและวัตถุดิบอาหารผ่านเกณฑ์ด้านความปลอดภัย ร้อยละ ๘๐

กลยุทธ์

๑. ผลิตสินค้าเกษตรให้มีความปลอดภัยและได้มาตรฐานเพื่อการส่งออก

๒. ส่งเสริมการแปรรูปสินค้าเกษตรให้ได้มาตรฐานโดยใช้เทคโนโลยีอย่างเหมาะสม

๓. พัฒนาโครงสร้างพื้นฐาน อนุรักษ์ฟื้นฟู และใช้ทรัพยากรการเกษตรอย่างเหมาะสม

๔. ส่งเสริมผลผลิตทางการเกษตรตามแนวเศรษฐกิจพอเพียง

๕. พัฒนากลไกการกระจายสินค้าเกษตรสู่ตลาดอย่างเหมาะสม พัฒนาบรรจุภัณฑ์ ส่งเสริมการเพิ่มมูลค่าสินค้าเกษตรโดยการเชื่อมโยงตลาดทั้งภายในและภายนอกประเทศ

๖. ส่งเสริมพัฒนาองค์ความรู้ในการจัดการการผลิตที่มี ประสิทธิภาพและได้คุณภาพพัฒนากลุ่ม / สถาบัน/เกษตรกร/สหกรณ์ให้เข้มแข็งรองรับการผลิตสินค้าเกษตรปลอดภัยได้มาตรฐาน

ประเด็นยุทธศาสตร์ที่ ๓ การจัดการทรัพยากรธรรมชาติและสิ่งแวดล้อมอย่างสมดุล

เป้าประสงค์

๑. ทรัพยากรธรรมชาติและสิ่งแวดล้อม ได้รับการบริหารจัดการให้มีความสมดุลและอำนวยประโยชน์
ยั่งยืน

ตัวชี้วัด

๑. ร้อยละที่ลดลงของพื้นที่การบุกรุกทำลายทรัพยากรธรรมชาติ ร้อยละ ๕/ปี

๒. ปริมาณที่เพิ่มขึ้นของทรัพยากรป่าไม้ที่เสื่อมโทรม หรือถูกทำลายได้รับการฟื้นฟู ๑๐๐ ไร่/ปี หรือ ๔๐,๐๐๐ กล้า/ปี

กลยุทธ์

๑. ส่งเสริมกระบวนการเรียนรู้และสร้างจิตสำนึกมีส่วนร่วมในการบริหารจัดการทรัพยากรธรรมชาติและสิ่งแวดล้อมอย่างสมดุล

๒. กำหนดเขตการใช้พื้นที่ประโยชน์ที่ดิน และแหล่งน้ำให้เหมาะสม

๓. ส่งเสริมฟื้นฟูและอนุรักษ์ทรัพยากรธรรมชาติและสิ่งแวดล้อมอย่างยั่งยืน

ประเด็นยุทธศาสตร์ที่ ๔ คนพืงงามีคุณภาพชีวิตที่ดี สังคมน่าอยู่

เป้าประสงค์

๑. ประชาชนมีคุณภาพชีวิตที่ดี

ตัวชี้วัด/ค่าเป้าหมาย

ร้อยละดัชนีความมั่นคงของมนุษย์

กลยุทธ์

๑. เสริมสร้างคุณธรรม จริยธรรมประชาชน

๒. พัฒนาคุณภาพการศึกษาสู่ประชาคมอาเซียน
๓. อนุรักษ์ประเพณี วัฒนธรรมและภูมิปัญญาท้องถิ่น
๔. ส่งเสริมการจัดสวัสดิการสังคมและความมั่นคงในชีวิตและทรัพย์สิน
๕. เสริมสร้างความมั่นคงในอาชีพและรายได้
๖. ส่งเสริมกระบวนการเรียนรู้และการมีส่วนร่วมในการบริหารจัดการชุมชน
๗. พัฒนาสถานด้านสุขภาพให้มีคุณภาพและได้มาตรฐาน
๘. พัฒนาระบบการบริหารจัดการภาครัฐให้มีคุณภาพได้มาตรฐาน
๙. ส่งเสริมการมีส่วนร่วมทางการเมือง

วิสัยทัศน์ พันธกิจ ยุทธศาสตร์ เป้าประสงค์ แนวทางการพัฒนาขององค์กรปกครองส่วนท้องถิ่นในเขตจังหวัด พังงา

วิสัยทัศน์

“เมืองแหล่งท่องเที่ยวเชิงนิเวศชั้นนำ แหล่งเกษตรกรรมยั่งยืน มีคุณภาพชีวิตที่ดี”

พันธกิจ

๑. พัฒนาและส่งเสริมการท่องเที่ยวเชิงนิเวศ เพื่อสร้างรายได้ให้กับประชาชนในจังหวัด
๒. พัฒนาโครงสร้างพื้นฐานแหล่งท่องเที่ยวให้ได้มาตรฐาน มีภูมิทัศน์และสภาพแวดล้อมที่สวยงาม
๓. พัฒนาและส่งเสริมเกษตรกรรมที่ปลอดภัย ตามแนวปรัชญาเศรษฐกิจพอเพียง
๔. ส่งเสริมและสนับสนุนการมีสำเนียงร่วมของประชาชนในการจัดการทรัพยากรธรรมชาติและสิ่งแวดล้อม
๕. ส่งเสริมและสนับสนุนการศึกษาทุกระดับอย่างมีคุณภาพ
๖. ส่งเสริมกีฬาเพื่อสุขภาพและความเป็นเลิศ
๗. ส่งเสริมและรักษาขนบธรรมเนียมและวัฒนธรรมอันดีงามให้คงไว้ซึ่งเอกลักษณ์ของท้องถิ่น
๘. พัฒนาโครงสร้างพื้นฐานและทรัพยากรทางด้านเกษตร

เป้าประสงค์รวม

๑. เพิ่มรายได้จากการท่องเที่ยว
๒. ผลผลิตทางการเกษตรได้มาตรฐาน เกษตรกรมีรายได้
๓. คนมีคุณภาพชีวิตที่ดี

ยุทธศาสตร์การพัฒนาและแนวทางการพัฒนาขององค์กรปกครองส่วนท้องถิ่นจังหวัดพังงา

ยุทธศาสตร์ที่ ๑

พัฒนาการท่องเที่ยวเชิงนิเวศและเชิงประวัติศาสตร์

แนวทางการพัฒนา

๑. พัฒนาเครือข่ายการท่องเที่ยวในชุมชนให้มีการรวมตัวที่เข้มแข็งโดยทุกองค์กรปกครองส่วนท้องถิ่นมีหน่วยงานและหน้าที่ความรับผิดชอบที่ชัดเจน
๒. ส่งเสริมการประชาสัมพันธ์แหล่งท่องเที่ยวทั้งภาครัฐและภาคเอกชนอย่าง

ต่อเนื่อง

๓. พัฒนาเส้นทางคมนาคมสู่แหล่งท่องเที่ยวให้สะดวก ปลอดภัย
๔. สนับสนุนการลงทุนภาคธุรกิจการท่องเที่ยว
๕. อนุรักษ์ทรัพยากรธรรมชาติและสิ่งแวดล้อม
๖. เพิ่มประสิทธิภาพบุคลากรรองรับการท่องเที่ยว
๗. สร้างจิตสำนึกให้ประชาชนรักและหวงแหนสาธารณสมบัติของชุมชน



๘. ส่งเสริมการใช้เทคโนโลยีสมัยใหม่ในการทำประชาสัมพันธ์การทำตลาดและ
การบริการนักท่องเที่ยว

ยุทธศาสตร์ที่ ๒

แนวทางการพัฒนา

๙. เพิ่มการทำตลาดนักท่องเที่ยวชาวไทยให้มาทำตลาดเพิ่มขึ้น
พัฒนาและเพิ่มมูลค่าผลผลิตทางการเกษตร

๑. ส่งเสริมและพัฒนาสินค้าเกษตร
๒. สนับสนุนอุตสาหกรรมทางการเกษตรและตลาดกลาง
๓. เพิ่มประสิทธิภาพการบริหารจัดการด้านการเกษตรแก่เกษตรกรและองค์กรด้าน

การเกษตร

๔. ส่งเสริมการเกษตรตามแนวทางเศรษฐกิจพอเพียง

๕. พัฒนาขีดความสามารถในการผลิต

๖. พัฒนาทรัพยากรทางการเกษตรอย่างมีประสิทธิภาพสมดุลและยั่งยืน

ยุทธศาสตร์ที่ ๓

แนวทางการพัฒนา

พัฒนาคุณภาพชีวิตอย่างทั่วถึงและเป็นธรรม

๑. สนับสนุนให้เยาวชนทั้งในและนอกระบบการศึกษาได้รับการศึกษาอย่างต่อเนื่อง
๒. พัฒนาคุณภาพของศูนย์เด็กเล็กและโรงเรียน
๓. เพิ่มประสิทธิภาพบุคลากรทางการศึกษา
๔. ส่งเสริมให้เด็กและเยาวชนมีคุณธรรมและจริยธรรมในการดำรงชีวิต
๕. ส่งเสริมระบบการเรียนการสอนด้วยระบบเทคโนโลยีสารสนเทศ
๖. พัฒนาระบบการคมนาคมขนส่ง
๗. พัฒนาระบบการสื่อสารให้ทันสมัย
๘. พัฒนาแหล่งน้ำ
๙. ส่งเสริมและพัฒนาการดูแลระบบความปลอดภัยในชีวิต ในทรัพย์สิน
๑๐. ส่งเสริมประชาธิปไตยชุมชน
๑๑. ส่งเสริมสนับสนุนให้ความรู้การเมืองภาคพลเมืองในชุมชนอย่างต่อเนื่อง
๑๒. ส่งเสริมระบบการจัดการขยะมูลฝอยและระบบบำบัดน้ำเสีย

**คำแถลงนโยบาย ของนายสวัสดิ์ ตันเก่ง นายกเทศมนตรีตำบลคึกคัก
แถลงต่อสภาเทศบาลตำบลคึกคักในการประชุมสภาเทศบาลตำบลคึกคัก
วันจันทร์ ที่ ๔ เดือนกุมภาพันธ์ พ.ศ. ๒๕๕๖
ณ ห้องประชุมสภาเทศบาลตำบลคึกคัก อำเภอตะกั่วป่า จังหวัดพังงา**

ตามที่เทศบาลตำบลคึกคักจัดให้มีการเลือกตั้งสมาชิกสภาเทศบาลและนายกเทศมนตรีตำบลคึกคัก เมื่อวันอาทิตย์ที่ ๖ มกราคม ๒๕๕๖ และคณะกรรมการเลือกตั้งประจำจังหวัดพังงา ได้ประกาศผลการเลือกตั้งสมาชิกสภาเทศบาลและนายกเทศมนตรีตำบลคึกคัก เมื่อวันที่ ๒๓ มกราคม ๒๕๕๖ ซึ่งกระผม นายสวัสดิ์ ตันเก่ง ได้รับความไว้วางใจจากประชาชนในเขตพื้นที่เทศบาลตำบลคึกคัก เลือกกระผมให้ เป็นนายกเทศมนตรีตำบลคึกคัก กระผมจะทำหน้าที่บริหารราชการ ภายใต้กรอบของรัฐธรรมนูญแห่งราชอาณาจักรไทย พุทธศักราช ๒๕๕๐ ภายใต้กฎหมายระเบียบต่างๆ และมติคณะรัฐมนตรีอย่างเคร่งครัด จะทำหน้าที่อย่างเต็มความรู้ ความสามารถ ด้วยความเสียสละ ยึดหลักความถูกต้องของระเบียบกฎหมาย โดยคำนึงถึงความโปร่งใส สุจริตเป็นธรรม และตรวจสอบได้

อาศัยอำนาจตามความในมาตรา ๔๘ ทศ แห่งพระราชบัญญัติเทศบาล พุทธศักราช ๒๔๙๖ แก้ไขเพิ่มเติมถึง (ฉบับที่ ๑๓) พุทธศักราช ๒๕๕๒ กระผม นายสวัสดิ์ ตันเก่ง นายกเทศมนตรีตำบลคึกคัก ในนามของหัวหน้าคณะผู้บริหารเทศบาลตำบลคึกคัก ขอแถลงนโยบายการบริหารและการพัฒนาเทศบาลตำบลคึกคัก ต่อสภาเทศบาลตำบลคึกคักอันทรงเกียรติแห่งนี้ โดยนโยบายนี้ตั้งอยู่บนกรอบ และอำนาจหน้าที่ของเทศบาลตามบทบัญญัติแห่งพระราชบัญญัติเทศบาล พ.ศ. ๒๔๙๖ มาตรา ๕๐ ดังนี้

๑. นโยบายด้านการเมืองและการบริหาร

๑.๑ พัฒนาเทศบาลตำบลคึกคัก ให้เป็นหน่วยงานที่ยึดหลักการบริหารจัดการบ้านเมืองที่ดี มีมาตรฐาน ส่งเสริมสนับสนุนด้านศึกษา พัฒนาศักยภาพของบุคลากรทุกระดับ ทั้งผู้บริหารท้องถิ่น สมาชิกสภาเทศบาล พนักงานเทศบาล และลูกจ้าง และพนักงานจ้าง เพื่อให้เกิดประโยชน์สูงสุดต่อประชาชนและชุมชนให้มากที่สุด

๑.๒ ส่งเสริมสนับสนุนชุมชนเข้าสู่กระบวนการมีส่วนร่วมทางการบริหารและการเมืองภายใต้ระบอบประชาธิปไตย อันมีพระมหากษัตริย์ทรงเป็นประมุข พัฒนาการทำงานฝ่ายนิติบัญญัติได้แก่ สภาเทศบาลตำบลคึกคัก สมาชิกสภาเทศบาลตำบลคึกคักและประชาธิปไตยในระดับชุมชน

๑.๓ ส่งเสริมและสร้างความเข้มแข็งให้กับชุมชน สนับสนุนให้มีกิจกรรมและโครงการต่างๆ ส่งเสริมการทำงานร่วมกันระหว่างคณะกรรมการชุมชน ประชาชนในชุมชนและเทศบาลทำงานอย่างสมานฉันท์ ไม่แตกแยก เพื่อร่วมกันพัฒนาและยกระดับชุมชนให้มีการพัฒนาอย่างยั่งยืน

๑.๔ ส่งเสริมและสนับสนุนให้มีการสร้างเครือข่ายต่างๆ ในชุมชนเพื่อสนับสนุนการทำงานของคณะกรรมการชุมชน ไม่ว่าจะเป็นการสร้างเครือข่ายการเฝ้าระวังเกี่ยวกับยาเสพติดที่เป็นโทษกับเยาวชนและประชาชนในชุมชน

๑.๕ สนับสนุนและพัฒนการใช้เทคโนโลยีสารสนเทศให้มีความทันสมัย และตอบสนองต่อการให้บริการประชาชนได้อย่างมีประสิทธิภาพ

๒. นโยบายด้านการพัฒนาสังคม และคุณภาพชีวิต

๖๕

๒.๑ ส่งเสริมปลูกฝังความรู้รักสามัคคี จัดระเบียบชุมชน รักษาความสงบเรียบร้อย ความปลอดภัยในชีวิตทรัพย์สิน ป้องกันและบรรเทาสาธารณภัยทุกรูปแบบ

๒.๒ ส่งเสริมการจัดทำแผนพัฒนาชุมชนให้เป็นมาตรฐาน และต่อเนื่อง ส่งเสริมให้ประชาชนในชุมชนร่วมคิด ร่วมทำร่วมกำหนดแนวทางการพัฒนาชุมชนของตนเอง

๒.๓ สนับสนุนงบประมาณให้เพียงพอในการจัดสวัสดิการ เบี้ยยังชีพแก่ผู้สูงอายุ ผู้พิการ ผู้ป่วยเอดส์ ให้ทั่วถึงและเท่าเทียมกัน จะได้รับเบี้ยยังชีพ ตามหลักเกณฑ์นโยบายของรัฐบาลทุกคน และทั่วถึง

๒.๔ จัดให้มีการอบรม สัมมนา ศึกษาดูงานนอกสถานที่ เพื่อเพิ่มพูนความรู้ด้านอาชีพ และประสบการณ์ แก่กลุ่มอาชีพ กลุ่มสตรี ผู้นำชุมชน และในการพัฒนาบุคลากรของพนักงานเทศบาล

๓. นโยบายการจัดการภัยพิบัติและการจัดระเบียบชุมชน

๓.๑ สนับสนุนให้มีการจัดทำฐานข้อมูลชุมชนแบบบูรณาการ และจัดให้มีระบบข้อมูลเชิงลึก เพื่อประกอบการวางแผนงานทางด้านการจัดการภัยพิบัติในชุมชน ตลอดจนการบูรณาการแผนระดับพื้นที่และจังหวัด

๓.๒ สนับสนุนให้มีการจัดตั้งศูนย์จัดการภัยพิบัติแบบมีส่วนร่วมจากทุกภาคีภาคส่วน เพื่อให้เกิดความคล่องตัวในการดำเนินการจัดการภัยพิบัติโดยชุมชนเพื่อชุมชน

๓.๓ สนับสนุนส่งเสริมให้มีกิจกรรมทางด้านการป้องกันบรรเทาสาธารณภัย สร้างเครือข่ายด้านการบริการช่วยเหลือฉุกเฉิน (EMS) หนึ่งตำบลหนึ่งทีมกู้ภัย ตำรวจชุมชน และงานอาสาสมัครป้องกันภัยฝ่ายพลเรือน (อปพร.) ตลอดจนร่วมสร้างเครือข่ายการจัดการภัยพิบัติในพื้นที่ภูมิณีเวศเดียวกัน

๓.๔ ส่งเสริมการสร้างวินัยจราจร การจัดระเบียบจราจรในย่านชุมชน ตลอดจนมาตรการในการสร้างความความสงบและรักษาความปลอดภัยในชีวิตทรัพย์สินของประชาชนในชุมชน

๔. นโยบายด้านการศึกษา ศาสนา ศิลปะ วัฒนธรรม

๔.๑ ส่งเสริมสนับสนุนการพัฒนาทางการศึกษา เน้นการบริหารจัดการทางการศึกษาศูนย์พัฒนาเด็กเล็กเทศบาลตำบลคึกคัก ส่งเสริมให้นักเรียนศูนย์พัฒนาเด็กเล็กเทศบาลตำบลคึกคักมีความพร้อมทางอารมณ์ และความพร้อมทางวิชาการที่จะสามารถศึกษาในระดับต่อไปอย่างมีคุณภาพ รวมถึงการสนับสนุนงบประมาณทางการศึกษา ทางการศึกษา ทุกคนสามารถส่งบุตรหลานเข้าเรียนในศูนย์พัฒนาเด็กเล็กเทศบาลตำบลคึกคักได้เท่าเทียมกัน ให้มีการจัดสรรงบประมาณที่เพียงพอในด้านการสนับสนุนวัสดุ สื่อการเรียนการสอนที่เพียงพอ รวมถึงอาหารเสริมนม อาหารกลางวันให้เพียงพอให้กับโรงเรียนที่อยู่ในเขตเทศบาล และศูนย์พัฒนาเด็กเล็กเทศบาลตำบลคึกคัก พัฒนาศูนย์พัฒนาเด็กเล็กให้สมบูรณ์แบบ มีขีดความสามารถทัดเทียมกับศูนย์พัฒนาเด็กเล็กอื่นๆ

๔.๒ สนับสนุนและส่งเสริมด้านศาสนา ศิลปวัฒนธรรม ประเพณี ตามวิถีของคนไทย และภูมิใจในความเป็นไทย การอนุรักษ์วัฒนธรรมและประเพณีท้องถิ่น งานรัฐพิธีต่างๆ เช่น กิจกรรม ๕ ธันวาคมหาราช กิจกรรม ๑๒ สิงหาคมหาราชนี้ กิจกรรมวันปิยะมหาราช วันประเพณีต่าง ๆ เช่น ประเพณีลอยเรือ ประเพณีลอยกระทง ประเพณีวันสารทเดือนสิบ ประเพณีแห่เทียนจำพรรษา และงานประเพณีอื่นๆ ของท้องถิ่น

๔.๓ สนับสนุนการแข่งขันกีฬาทั้งภายในและภายนอกชุมชน เพื่อแสดงถึงพลังความสามัคคีในชุมชน อีกทั้ง ยังเป็นการสร้างความสัมพันธ์อันดีระหว่าง ชุมชน ก่อให้เกิดมิตรภาพอันดีงามระหว่างชุมชนและองค์กร ส่งเสริมและพัฒนาการกีฬาและนันทนาการแก่เด็ก เยาวชน ประชาชน ผู้สูงอายุ เพื่อให้ประชาชนทุกระดับ มีโอกาสได้เล่นกีฬาและออกกำลังกาย เพื่อส่งเสริมสุขภาพและสมรรถภาพที่ดี มุ่งเน้นปลูกฝังความมีน้ำใจเป็นนักกีฬา เกิดความรัก และสามัคคีในชุมชน

๕. นโยบายด้านการสาธารณสุข

๕.๑ ส่งเสริมการดำเนินกิจกรรมด้านสุขภาพของประชาชน และการบริการสาธารณสุขขั้นพื้นฐาน เน้นการป้องกันโรค และการดูแลรักษาสุขภาพอนามัยของประชาชน โดยกลุ่มอาสาสมัครสาธารณสุขชุมชนเขตเมือง (อสม.) โดยส่งเสริมกองทุนหลักประกันสุขภาพโดยมีงบประมาณของเทศบาลสนับสนุนอีกส่วนหนึ่งเพื่อเป็นทุนในการดำเนินงานในการดูแลสุขภาพของชุมชนอย่างทั่วถึง ครอบคลุมทุกวัย ทุกชุมชน ควบคุมป้องกันการเผยแพร่ระบาดของโรคติดต่อ และโรคไม่ติดต่อที่เป็นอันตรายต่อประชาชนและชุมชนเพื่อสุขภาพอนามัยที่ดีของประชาชน

๕.๒ พัฒนาปรับปรุงงานสุขาภิบาลสิ่งแวดล้อมในชุมชน ผู้ประกอบการ ร้านค้า ร้านอาหาร เพื่อเข้าสู่มาตรฐาน อาหารสะอาด รสชาติอร่อย

๕.๓ ส่งเสริมอนุรักษ์ ทรัพยากรธรรมชาติและสิ่งแวดล้อมที่ดีอยู่แล้วให้คงอยู่ และที่ไม่ดีต้องพัฒนาให้ดีขึ้น จัดสร้างสวนส่งเสริมสุขภาพ เครื่องออกกำลังกาย

๖. นโยบายด้านเศรษฐกิจ

๖.๑ ส่งเสริมและพัฒนาอาชีพเพื่อเพิ่มรายได้ของครัวเรือนที่เหมาะสมกับสภาวะท้องถิ่น ปัจจุบันตามหลักปรัชญาเศรษฐกิจพอเพียง

๖.๒ ส่งเสริมให้ประชาชนอยู่ในท้องถิ่นของตนเอง สนับสนุนให้มีการรวมกลุ่มของประชาชนในชุมชนเพื่อสร้างอาชีพ และรายได้ให้กับตนเองและชุมชน

๗. นโยบายการพัฒนาโครงสร้างพื้นฐาน

๗.๑ ปรับปรุงระบบ บำรุงรักษา ซ่อมแซม โครงสร้างพื้นฐานให้ได้มาตรฐานและทั่วถึง เช่น ถนน ทางระบายน้ำ ไฟฟ้าสาธารณะ ประปา เพื่อรองรับพื้นที่ท่องเที่ยวให้มีความสะดวกและปลอดภัย

๗.๒ กำหนดมาตรการในการป้องกัน และแก้ไขปัญหาน้ำท่วมขังในเขตเทศบาลปัญหาน้ำท่วม ถือเป็นเรื่องสำคัญเร่งด่วน

๗.๓ ส่งเสริมการพัฒนาภูมิทัศน์ ปรับปรุงย่านชุมชน และสถานที่ราชการ หน่วยงานต่างๆ ของเทศบาล และการจัดทำผังเมืองเทศบาลตำบลคึกคักให้สอดคล้องกับทิศทางการพัฒนาบ้านเมืองที่น่าอยู่ชุมชนน่าอยู่

๘. นโยบายด้านทรัพยากรธรรมชาติและสิ่งแวดล้อม

๘.๑ รณรงค์สร้างจิตสำนึกให้กับประชาชนทางด้านการบริหารจัดการทรัพยากรธรรมชาติและสิ่งแวดล้อม ส่งเสริมให้มีการกำจัดขยะมูลฝอยอย่างถูกวิธี และเป็นประโยชน์ต่อชุมชนและ

๘.๒ ส่งเสริมและสนับสนุนให้มีการจัดการน้ำเสียก่อนปล่อยลงสู่แหล่งน้ำสาธารณะ เพื่อรักษาสิ่งแวดล้อมและการท่องเที่ยวที่ยั่งยืน

๘.๓ ปรับปรุงภูมิทัศน์ในเขตเทศบาล และพัฒนาสวนสาธารณะในเขตเทศบาลให้มีความร่มรื่นให้ประชาชนออกกำลังกาย เล่นกีฬาและพักผ่อนหย่อนใจ

ผลการวิเคราะห์ปัญหาและความต้องการของประชาชนในท้องถิ่น

๑. ด้านโครงสร้างพื้นฐาน

๑.๑ การบริการด้านการประปาไม่เพียงพอและทั่วถึง เกิดปัญหาการขาดแคลนแหล่ง น้ำสำหรับอุปโภคบริโภคในฤดูร้อน การบริหารจัดการน้ำประปาจะต้องได้รับการปรับปรุง ความต้องการของประชาชน คือ ต้องการให้ปรับปรุงซ่อมแซมและต่อท่อประปาภายในหมู่บ้าน จัดระบบการจัดการน้ำสำหรับอุปโภคบริโภคให้มีความสะอาดมากขึ้น ก่อสร้างระบบประปาหมู่บ้านให้ทั่วถึง ขุดบ่อน้ำตื้นเพิ่มเติม จัดซื้อถังเก็บน้ำให้แต่ละหมู่บ้าน

๑.๒ การคมนาคม ขาดงบประมาณในการดำเนินงาน ปัญหาถนน เส้นทางคมนาคมไม่สะดวก เนื่องจากเส้นทางที่มีอยู่บางส่วนยังไม่ได้มาตรฐาน เป็นหลุมเป็นบ่อ ถนนขาดการเชื่อมโยงให้เป็นระบบ ความต้องการของประชาชน คือ ปรับปรุงเส้นทางคมนาคมให้สะดวก ปลอดภัย ครอบคลุมและเป็นระบบ

๑.๓ ไฟฟ้าแสงสว่าง ปัญหาไฟฟ้าส่องสว่างสาธารณะไม่ทั่วถึง ความต้องการของประชาชน คือ เพิ่มไฟฟ้าส่องสว่างสาธารณะให้ครอบคลุมทั่วถึงพื้นที่ภายในตำบลคึกคัก

๑.๔ การระบายน้ำ การระบายน้ำเป็นไปอย่าง ล่าช้า เกิดการพังทลายของผิวดิน น้ำกัดเซาะ เนื่องจากความรุนแรงของกระแสน้ำที่ระบายน้ำไม่ทันท่วงที เกิดน้ำท่วมขังในบางพื้นที่ ความต้องการของประชาชน คือ ก่อสร้างรางระบายน้ำหรือท่อระบายน้ำในจุดที่มีน้ำท่วมขังและน้ำกัดเซาะผิวดินขอถนนเป็นประจำ

๑.๕ การพัฒนาด้านเทคโนโลยีสารสนเทศ ยังไม่ครอบคลุมและทั่วถึงทุกพื้นที่ภายในตำบล เช่น โทรศัพท์สาธารณะและระบบการให้บริการสัญญาณอินเทอร์เน็ต ไม่สามารถดำเนินการติดตั้งได้ครอบคลุมพื้นที่ที่ต้องการ ต้องการเนื่องจากข้อจำกัดด้านระยะทาง การขยายสัญญาณ ฯลฯ ความต้องการของประชาชน คือ ต้องการให้บริการสาธารณะโทรศัพท์บ้านและการให้บริการอินเทอร์เน็ตที่เพิ่มขึ้น

๒. ด้านเศรษฐกิจ

๒.๑ ประชาชนไม่มีอาชีพเสริม เนื่องจากขาดการส่งเสริมสนับสนุนการพัฒนาอาชีพเสริมอย่างเพียงพอ ความต้องการของประชาชน คือ ให้มีการส่งเสริมอาชีพเสริมให้แก่ประชาชนในหลากหลายอาชีพ

๒.๒ ประชาชนมีรายได้น้อย ขาดเงินทุนหมุนเวียนในการประกอบอาชีพ ต้นทุนทางการเกษตรสูง แหล่งงบประมาณนอกระบบคิดอัตราดอกเบี้ยสูง เกิดหนี้สินจากภาคการเกษตร ความต้องการของประชาชน คือ ให้มีการส่งเสริมสนับสนุนเงินทุนหมุนเวียนในการประกอบอาชีพ

๓. ด้านสาธารณสุข

๓.๑ ปัญหาการแพร่ระบาดของโรคต่างๆ เช่น โรคไข้เลือดออก ประชาชนขาดความรู้เกี่ยวกับการรักษาสุขภาพ ขาดสถานที่ออกกำลังกายภายในชุมชน ความต้องการของประชาชน คือ ให้มีการป้องกันและควบคุมโรคระบาดต่างๆ ส่งเสริมการรักษาสุขภาพของประชาชน

๓.๒ ส่งเสริมสวัสดิการให้การสงเคราะห์ผู้ด้อยโอกาส เด็ก คนชรา คนพิการอย่างทั่วถึง

๓.๓ ปัญหาการพัฒนาเมือง เมืองเมื่อมีการพัฒนาทำให้เกิดปัญหาน้ำเน่าเสีย และขาดการบำบัดน้ำเสียที่ดีพอ ทำให้พื้นที่ปัญหาน้ำเน่าเสีย จึงต้องหาวิธีการในการบำบัดน้ำเสียที่ดีกว่าเดิม

๔. ด้านการเมือง การบริหาร

๔.๑ ขาดการทำความเข้าใจกับประชาชนเรื่องบทบาท และหน้าที่ของการเป็นสมาชิก หรือ ผู้บริหารของเทศบาล การประสานงานและความร่วมมือระหว่างประชาชน ผู้นำท้องถิ่นและสมาชิกยังเมต ๖๘

เท่าที่ควร ความต้องการของประชาชน คือ ให้ผู้นำที่ องถิ่น สมาชิกทำความเข้าใจและเข้าถึงประชาชนใน ปัญหาต่างๆ ให้มากขึ้น

๔.๒ ประชาชนยังไม่กล้าแสดงออกทางการเมือง การมีส่วนร่วมของประชาชนในการส่งเสริม ประชาธิปไตยในระดับท้องถิ่นและระดับชาติมีน้อย การประชาสัมพันธ์ยังไม่ครอบคลุมและทั่วถึง ความต้องการของประชาชน คือ การประชาสัมพันธ์ให้ครอบคลุม ส่งเสริมให้ประชาชนมีส่วนร่วมในระดับ ต่างๆ

๕. การศึกษา ศาสนา และวัฒนธรรม

๕.๒ สนับสนุนและพัฒนาสถานศึกษาที่มีอยู่ในชุมชน

๕.๓ อนุรักษ์ฟื้นฟูสืบสานประเพณีวัฒนธรรมและภูมิปัญญาท้องถิ่น

๖. ปัญหาด้านทรัพยากรธรรมชาติและสิ่งแวดล้อม

๖.๑ ทรัพยากรธรรมชาติและสิ่งแวดล้อมในพื้นที่ถูกบุกรุก เพื่อทำการเกษตร เพราะประชาชน ขาดความรู้ความเข้าใจและขาดจิตสำนึกในการอนุรักษ์ป้องกัน บำรุงรักษาและฟื้นฟูทรัพยากรธรรมชาติและ สิ่งแวดล้อม ขาดการเอาใจใส่ดูแล หวงแหน ธรรมชาติภายในตำบล ความต้องการ ของประชาชน คือ ปลูกฝังสร้างจิตสำนึกให้ประชาชนเกิดความหวงแหนทรัพยากรธรรมชาติและสิ่งแวดล้อมที่มีอยู่ในตำบล เพื่อ ประโยชน์ และความอุดมสมบูรณ์ต่อไปในภายภาคหน้า

ผลการวิเคราะห์ศักยภาพเพื่อประเมินสถานภาพการพัฒนาในปัจจุบันและโอกาสกา รพัฒนาในอนาคตด้วย เทคนิค SWOT

การวิเคราะห์ จุดอ่อน จุดแข็ง อันเป็นสภาวะแวดล้อมภายในท้องถิ่น โดยใช้เทคนิค SWOT Analysis การพิจารณาถึงปัจจัยภายใน ได้แก่ จุดแข็ง (Strength = S) จุดอ่อน (Weakness = W) และปัจจัย ภายนอก ได้แก่ โอกาส (Opportunity = O) และอุปสรรค (Threat = T เป็นเครื่องมือโดยผ่านกระบวนการ ประชุมร่วมกันทุกภาคีทั้งภาครัฐและภาคประชาชน โดยสรุป ได้ดังนี้

ปัจจัยภายใน

จุดแข็ง (Strength = S)

๑. ทรัพยากรธรรมชาติอุดมสมบูรณ์ ทั้งผิวดิน และแหล่งน้ำอุดมสมบูรณ์
๒. มีแหล่งท่องเที่ยวที่เป็นการท่องเที่ยวทางทะเล และการท่องเที่ยวเชิงนิเวศน์
๓. พื้นที่ส่วนใหญ่เป็นพื้นที่เกษตรกรรมกับพื้นที่ท่องเที่ยว
๔. เป็นหน่วยงานที่มีความใกล้ชิดกับประชาชนมากที่สุด สามารถแก้ปัญหาและตอบสนองความ ต้องการของประชาชนได้มากที่สุด

๕. มีอัตลักษณ์เฉพาะด้าน ประเพณี วัฒนธรรมแล ะแหล่งท่องเที่ยวธรรมชาติที่หลากหลาย สามารถพัฒนาเพื่อสร้างรายได้ด้านการท่องเที่ยว

๖. มีแผนพัฒนาเทศบาลตำบลที่ชัดเจน

๗. มีภูมินิเวศน์ที่เหมาะสมที่จะเป็นเมืองน่าอยู่ น่าอาศัยและน่าท่องเที่ยว

๘. มีประชาชนชาวบ้าน ภูมิปัญญาท้องถิ่นและทรัพยากรบุคคลที่มีคุณภาพในการแข่งขันสูง

จุดอ่อน (Weakness = W)

๑. ขาดการประชาสัมพันธ์แหล่งท่องเที่ยวให้ประชาชนทั่วไปได้รู้จัก
๒. บริการด้านโครงสร้างพื้นฐานไม่ทั่วถึง
๓. ขาดความรู้/ผู้รู้ด้านภาษา/การท่องเที่ยว/อาชีพเสริม
๔. งบประมาณมีจำกัดและขาดการสนับสนุนงบประมาณในการดำเนินโครงการขนาดใหญ่

๗. ปัญหาการใช้ทรัพยากรธรรมชาติและการทำลายสิ่งแวดล้อมที่เพิ่มมากขึ้น
๘. บุคลากรและเจ้าหน้าที่บางส่วนยังขาดความรู้ ความเข้าใจในการปฏิบัติงาน
๙. แหล่งท่องเที่ยวบางแห่งอยู่ในเขตป่าสงวน เขตอุทยานแห่งชาติ ยากต่อการเข้าถึงและพัฒนา
๑๐. ช่วงฤดูฝนจะมีฝนตกหนักและในช่วงฤดูแล้งจะมีสภาวะอากาศที่แล้งยาวนาน
๑๑. มีแหล่งน้ำแต่ไม่สามารถพัฒนาได้อย่างเต็มที่
๑๒. เกษตรกรไม่มีเอกสารสิทธิ์ในที่ดินทำกิน
๑๓. ชุมชนมีส่วนร่วมในการบริหารจัดการของท้องถิ่นน้อย

ปัจจัยภายนอก

โอกาส (Opportunity = O)

๑. เป็นพื้นที่ซึ่งจังหวัดพังกำหนดให้เป็นพื้นที่ท่องเที่ยวหลักของจังหวัด
๒. มีการให้ความร่วมมือระหว่างองค์กรปกครองส่วนท้องถิ่น
๓. ได้รับความช่วยเหลือจากองค์กรต่างๆ
๔. นโยบายการกระจายอำนาจเป็นสาเหตุให้องค์กรปกครองส่วนท้องถิ่น ต้องปรับบทบาทภารกิจ หน้าที่ และพัฒนาระบบบริหารงานของท้องถิ่นให้มีความเข้มแข็งและมีระบบบริหารจัดการที่ดี
๕. พระราชบัญญัติกำหนดแผนและขั้นตอนการกระจายอำนาจให้แก่องค์กรปกครองส่วนท้องถิ่น พ.ศ. ๒๕๔๒ กำหนดให้องค์กรปกครองส่วนท้องถิ่นมีอำนาจหน้าที่ในการจัดระบบ บริการสาธารณะเพื่อประโยชน์ของประชาชนในท้องถิ่น โดยที่หน่วยงานราชการส่วนกลางและส่วนภูมิภาคส่งเสริมและสนับสนุน การถ่ายโอนภารกิจให้แก่องค์กรปกครองส่วนท้องถิ่น
๖. รัฐบาลสนับสนุนให้แต่ละท้องถิ่นมีบทบาทในการอนุรักษ์ ป่าไม้ พืชหายาก และถ่ายทอด วัฒนธรรม ประเพณีและภูมิปัญญาท้องถิ่นมากขึ้น

อุปสรรค (Threat = T)

๑. สภาวะการณ์ทางเศรษฐกิจในระดับประเทศ ในระดับภูมิภาคส่งผลกระทบต่อพัฒนาท้องถิ่น
๒. เกิดปัญหาภัยแล้งยาวนาน ทำให้ขาดแคลนน้ำอุปโภค - บริโภค ในช่วงฤดูแล้งและฝนจะตกหนักในช่วงฤดูฝนทำให้เกิดปัญหาอุทกภัย ดินโคลนถล่ม
๓. แรงงานต่างด้าวก่อให้เกิดปัญหาสังคมในพื้นที่ ส่งผลให้เกิดปัญหาโรคติดต่อต่างๆ ปัญหาด้าน สังคมต่างๆ เพิ่มขึ้น
๔. ประชาชนไม่ให้ความร่วมมือในการพัฒนาท้องถิ่น
๕. ความทันสมัยและกระแสวัฒนธรรมต่างชาติ ทำให้ประชาชนในท้องถิ่น นลิ้มรากฐานทาง วัฒนธรรมที่มีอยู่และหันไปนิยมวัฒนธรรมการบริโภคมากขึ้น
๖. มีปัญหาสุขภาพ ปัญหายาเสพติด ปัญหาอาชญากรรมเพิ่มขึ้น
๗. มีการแสวงหาผลประโยชน์จากการใช้ทรัพยากรเพื่อหวังผลตอบแทนในระยะสั้น
๘. วิกฤติโลกร้อน ทำให้สภาพภูมิอากาศเปลี่ยนแปลงไป ส่งผลกระทบต่อการดำรงชีวิตและการ ประกอบอาชีพด้านเกษตรกรรมที่ต้องพึ่งธรรมชาติ
๑๐. สภาวะการณ์ทางการเมืองที่ไม่มั่นคง นโยบายรัฐบาลที่ไม่มีความต่อเนื่องส่งผลการ บริหารงานขององค์กรปกครองส่วนท้องถิ่น

ความเชื่อมโยงยุทธศาสตร์จังหวัดกับยุทธศาสตร์การพัฒนาของเทศบาลตำบลคึกคัก

วิสัยทัศน์ เป้าประสงค์และยุทธศาสตร์การพัฒนาจังหวัดพังงา

วิสัยทัศน์

“ศูนย์กลางการท่องเที่ยวเชิงนิเวศ เกษตรกรรมยั่งยืน สังคมแห่งการเรียนรู้สู่คุณภาพชีวิตที่ดี

ค่านิยม

“พังงา เมืองแห่งความสุข”

พันธกิจ (Mission)

๑. ส่งเสริมและพัฒนากการท่องเที่ยวเชิงนิเวศ
๒. พัฒนาการเกษตรกรรมสู่สากล ตามแนวปรัชญาเศรษฐกิจพอเพียง
๓. สร้างความมั่นคงของฐานทรัพยากรธรรมชาติและสิ่งแวดล้อมให้สมดุลอย่างยั่งยืน
๔. พัฒนาคุณภาพการศึกษาสู่มาตรฐานสากล
๕. พัฒนาคุณภาพชีวิตและสังคมสู่ความเข้มแข็งอย่างยั่งยืน

เป้าประสงค์รวม (Objectives)

๑. จำนวนนักท่องเที่ยวและรายได้จากการท่องเที่ยวที่เพิ่มขึ้น
๒. สินค้าเกษตรปลอดภัยได้มาตรฐานและเกษตรกรรมรายได้เพิ่มขึ้น
๓. ทรัพยากรธรรมชาติและสิ่งแวดล้อมได้รับการบริหารจัดการให้มีความอุดมสมบูรณ์และอำนวยประโยชน์อย่างยั่งยืน
๔. คนมีคุณภาพชีวิตที่ดีและสังคมน่าอยู่

ประเด็นยุทธศาสตร์ที่ ๑ ส่งเสริมและพัฒนากการท่องเที่ยวเชิงนิเวศ

เป้าประสงค์

๑. จังหวัดพังงาเป็นศูนย์กลางการท่องเที่ยวเชิงนิเวศฝั่งอันดามัน
๒. เพิ่มรายได้ภาคการท่องเที่ยว

ตัวชี้วัด

๑. ระดับความสำเร็จในการพัฒนาคุณภาพด้านการท่องเที่ยวของจังหวัด ระดับ ๕
๒. ร้อยละที่เพิ่มขึ้นของรายได้จากการท่องเที่ยว ร้อยละ ๕/ปี

กลยุทธ์

๑. ส่งเสริมและพัฒนาแหล่งท่องเที่ยวให้มีคุณภาพและได้มาตรฐาน
๒. พัฒนาระบบโครงสร้างพื้นฐานและสาธารณูปโภคให้ได้มาตรฐาน
๓. พัฒนาชุมชน ผู้ประกอบการ และศักยภาพบุคลากรด้านการท่องเที่ยวให้มี ประสิทธิภาพ
๔. พัฒนาการตลาดและการประชาสัมพันธ์ที่มีประสิทธิภาพ
๕. พัฒนาลินค้าและบริการด้านการท่องเที่ยวให้โดดเด่นและมีมาตรฐาน
๖. ส่งเสริมการจัดระบบรักษาความปลอดภัยและการสื่อสารที่ทันสมัย
๗. พัฒนาระบบบริหารจัดการโดยบูรณาการเชื่อมโยงทุกภาคส่วนให้สามารถขับเคลื่อนการพัฒนาไป

ในทิศทางเดียวกัน

๘. ส่งเสริมการท่องเที่ยวสู่อาเซียน

ประเด็นยุทธศาสตร์ที่ ๒ : พัฒนาเกษตรกรรมอย่างยั่งยืน

เป้าประสงค์

๑. ผลิตสินค้าเกษตรและเกษตรอุตสาหกรรมให้มีคุณภาพได้มาตรฐาน

ตัวชี้วัด

๑. ร้อยละของจำนวนฟาร์มที่เข้าร่วมโครงการฯ ผ่านเกณฑ์มาตรฐาน GAP ไม่น้อยกว่าร้อยละ ๘๐/ปี
๒. ระดับความสำเร็จของการดำเนินงานบูรณาการการตรวจสอบคุณภาพอาหารปลอดภัย

ระดับจังหวัด

- ๒.๑ สถานที่ผลิตและกระจายอาหารผ่านเกณฑ์มาตรฐาน ร้อยละ ๘๐
- ๒.๒ อาหารและวัตถุดิบอาหารผ่านเกณฑ์ด้านความปลอดภัย ร้อยละ ๘๐

กลยุทธ์

๑. ผลิตสินค้าเกษตรให้มีความปลอดภัยและได้มาตรฐานเพื่อการส่งออก
๒. ส่งเสริมการแปรรูปสินค้าเกษตรให้ได้มาตรฐานโดยใช้เทคโนโลยีอย่างเหมาะสม
๓. พัฒนาโครงสร้างพื้นฐาน อนุรักษ์ฟื้นฟู และใช้ทรัพยากรการเกษตรอย่างเหมาะสม
๔. ส่งเสริมผลผลิตทางการเกษตรตามแนวเศรษฐกิจพอเพียง
๕. พัฒนากลไกการกระจายสินค้าเกษตรสู่ตลาดอย่างเหมาะสม พัฒนาบรรจุภัณฑ์ ส่งเสริมการเพิ่มมูลค่าสินค้าเกษตรโดยการเชื่อมโยงตลาดทั้งภายในและภายนอกประเทศ
๖. ส่งเสริมพัฒนาองค์ความรู้ในการจัดการการผลิตที่มีประสิทธิภาพและได้คุณภาพพัฒนากลุ่ม / สถาบัน/เกษตรกร/สหกรณ์ให้เข้มแข็งรองรับการผลิตสินค้าเกษตรปลอดภัยได้มาตรฐาน

ประเด็นยุทธศาสตร์ที่ ๓ การจัดการทรัพยากรธรรมชาติและสิ่งแวดล้อมอย่างสมดุล

เป้าประสงค์

๑. ทรัพยากรธรรมชาติและสิ่งแวดล้อม ได้รับการบริหารจัดการให้มีความสมดุลและอำนวยประโยชน์
ยั่งยืน

ตัวชี้วัด

๑. ร้อยละที่ลดลงของพื้นที่การบุกรุกทำลายทรัพยากรธรรมชาติ ร้อยละ ๕/ปี
๒. ปริมาณที่เพิ่มขึ้นของทรัพยากรป่าไม้ที่เสื่อมโทรม หรือถูกทำลายได้รับการฟื้นฟู ๑๐๐ ไร่/ปี หรือ ๔๐,๐๐๐ กล้า/ปี

กลยุทธ์

๑. ส่งเสริมกระบวนการเรียนรู้และสร้างจิตสำนึกมีส่วนร่วมในการบริหารจัดการ ทรัพยากรธรรมชาติและสิ่งแวดล้อมอย่างสมดุล
๒. กำหนดเขตการใช้พื้นที่ประโยชน์ที่ดิน และแหล่งน้ำให้เหมาะสม
๓. ส่งเสริมฟื้นฟูและอนุรักษ์ทรัพยากรธรรมชาติและสิ่งแวดล้อมอย่างยั่งยืน



ประเด็นยุทธศาสตร์ที่ ๔ : คนพึ่งงามีคุณภาพชีวิตที่ดี สังคมน่าอยู่

เป้าประสงค์

ประชาชนมีคุณภาพชีวิตที่ดี

ตัวชี้วัด/ค่าเป้าหมาย

ร้อยละดัชนีความมั่นคงของมนุษย์

กลยุทธ์

๑. เสริมสร้างคุณธรรม จริยธรรมประชาชน
๒. พัฒนาคูณภาพการศึกษาสู่ประชาคมอาเซียน
๓. อนุรักษ์ประเพณี วัฒนธรรมและภูมิปัญญาท้องถิ่น
๔. ส่งเสริมการจัดสวัสดิการสังคมและความมั่นคงในชีวิตและทรัพย์สิน
๕. เสริมสร้างความมั่นคงในอาชีพและรายได้
๖. ส่งเสริมกระบวนการเรียนรู้และการมีส่วนร่วมในการบริหารจัดการชุมชน
๗. พัฒนาสถานด้านสุขภาพให้มีคุณภาพและได้มาตรฐาน
๘. พัฒนาระบบการบริหารจัดการภาครัฐให้มีคุณภาพได้มาตรฐาน
๙. ส่งเสริมการมีส่วนร่วมทางการเมือง

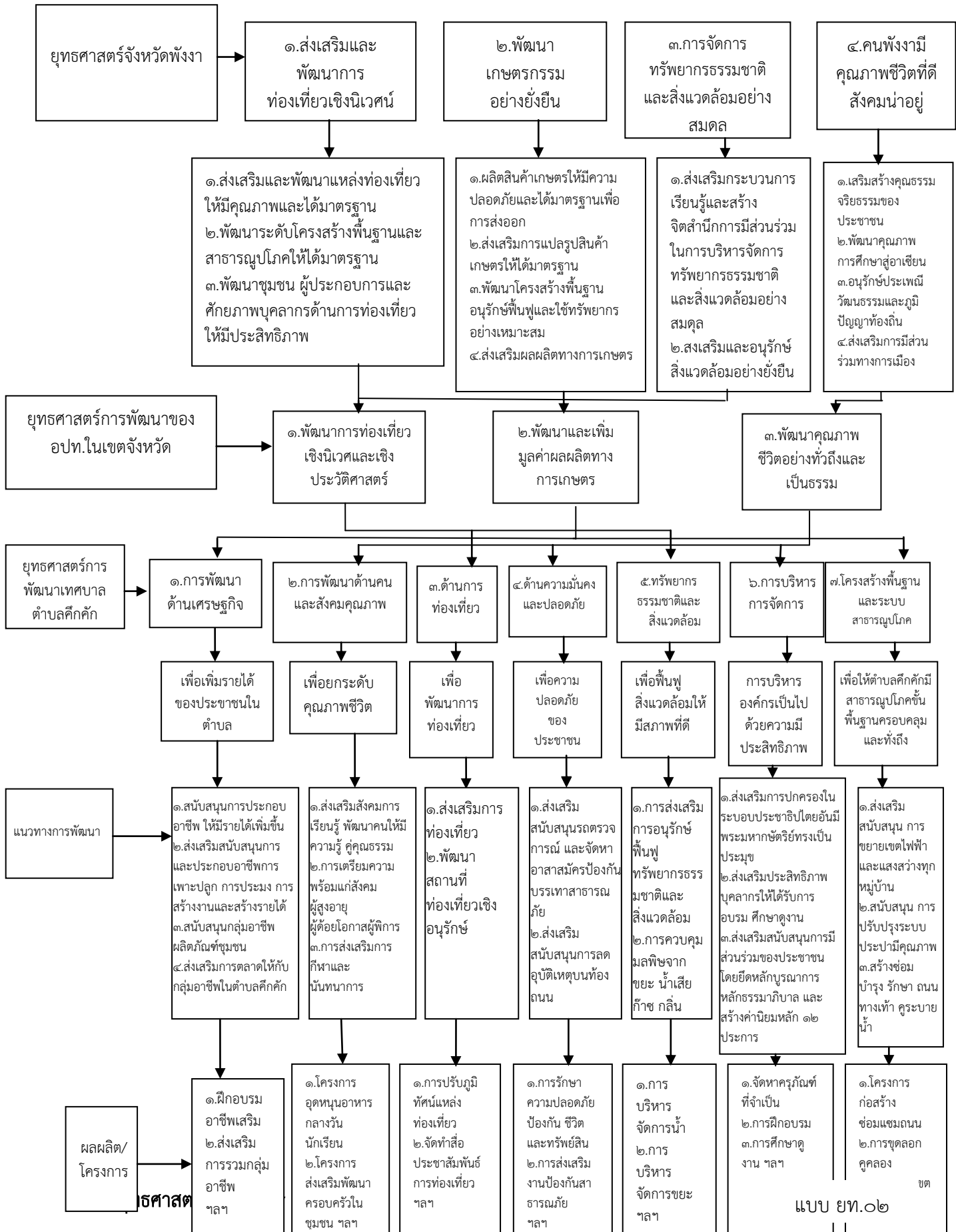



ยุทธศาสตร์การพัฒนาศูนย์เทศบาลตำบลคึกคัก

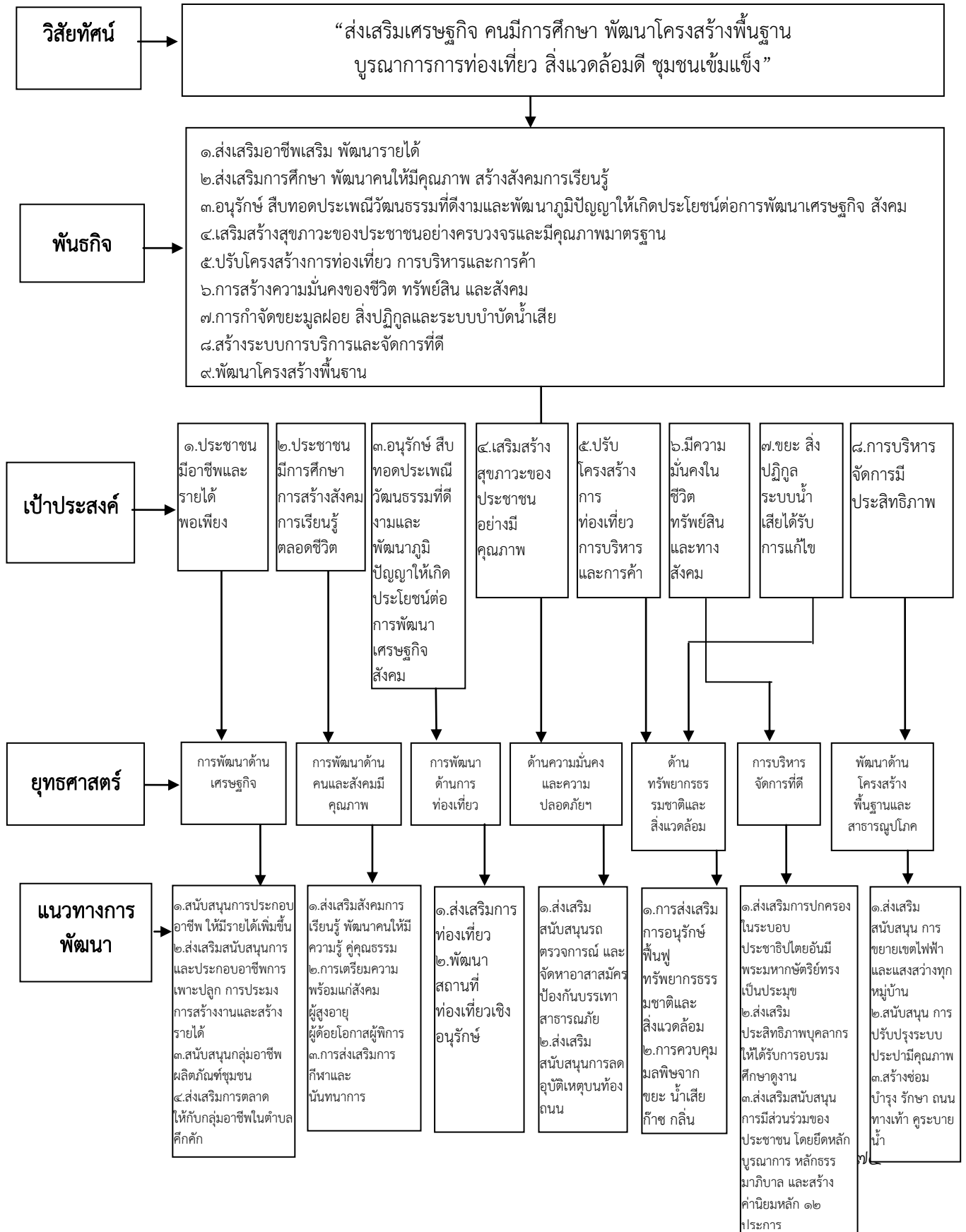

รายละเอียดแผนยุทธศาสตร์การพัฒนาของเทศบาลตำบลคึกคัก

ประเด็นยุทธศาสตร์ และแนวทางการพัฒนาของเทศบาลตำบลคึกคักได้แบ่งยุทธศาสตร์การพัฒนาเป็น ๗ ด้าน ได้แก่

ยุทธศาสตร์ที่ ๑ การพัฒนาด้านเศรษฐกิจ

- แนวทางการพัฒนาที่ ๑.๑ พัฒนาส่งเสริมอาชีพให้แก่กลุ่มเป้าหมาย
- แนวทางการพัฒนาที่ ๑.๒ จัดหางาน สร้างรายได้

ยุทธศาสตร์ที่ ๒ การพัฒนาด้านคนและสังคมมีคุณภาพ

- แนวทางการพัฒนาที่ ๒.๑ สร้างสังคมการเรียนรู้ พัฒนาคอนให้มีความรู้คู่คุณธรรม
- แนวทางการพัฒนาที่ ๒.๒ การเตรียมความพร้อมแก่สังคม ผู้สูงอายุ ผู้ด้อยโอกาส ผู้พิการ
- แนวทางการพัฒนาที่ ๒.๓ เพิ่มช่องทางการรับรู้ข่าวสารที่ทันสมัยและทั่วถึง
- แนวทางการพัฒนาที่ ๒.๔ การเสริมสร้างสุขภาวะของประชาชนอย่างมีคุณภาพ
- แนวทางการพัฒนาที่ ๒.๕ การอนุรักษ์สืบทอดประเพณี วัฒนธรรมที่ดั้งเดิมและพัฒนาภูมิปัญญาท้องถิ่นให้เกิดต่อสังคมและเศรษฐกิจ
- แนวทางการพัฒนาที่ ๒.๖ การกีฬาและนันทนาการ

ยุทธศาสตร์ที่ ๓ การพัฒนาด้านการท่องเที่ยว

- แนวทางการพัฒนาที่ ๓.๑ ส่งเสริมการท่องเที่ยว การบริการและการค้า
- แนวทางการพัฒนาที่ ๓.๒ พัฒนา/ส่งเสริมการท่องเที่ยว สถานที่ท่องเที่ยวเชิงอนุรักษ์

ยุทธศาสตร์ที่ ๔ การพัฒนาด้านความมั่นคงและความปลอดภัยในชีวิตและทรัพย์สิน

- แนวทางการพัฒนาที่ ๔.๑ การรักษาความปลอดภัย ป้องกันชีวิตและทรัพย์สิน
- แนวทางการพัฒนาที่ ๔.๒ ส่งเสริมป้องกันงานบรรเทาสาธารณภัย

ยุทธศาสตร์ที่ ๕ การพัฒนาด้านทรัพยากรธรรมชาติและสิ่งแวดล้อม

- แนวทางการพัฒนาที่ ๕.๑ การบริหารการจัดการน้ำอย่างเป็นระบบ
- แนวทางการพัฒนาที่ ๕.๒ การควบคุมมลพิษจากขยะ น้ำเสีย ฝุ่นละออง ก๊าซ กลิ่น เสียง
- แนวทางการพัฒนาที่ ๕.๓ ปรับปรุง ฟื้นฟู ทรัพยากรธรรมชาติและสิ่งแวดล้อม

ยุทธศาสตร์ที่ ๖ การพัฒนาด้านการบริหารจัดการ

- แนวทางการพัฒนาที่ ๖.๑ เสริมประสิทธิภาพการบริหาร การจัดการที่ดี
- แนวทางการพัฒนาที่ ๖.๒ การสร้างธรรมาภิบาลในภาคเอกชนและสังคม
- แนวทางการพัฒนาที่ ๖.๓ การปรับปรุงกฎหมาย
- แนวทางการพัฒนาที่ ๖.๔ เพิ่มประสิทธิภาพการจัดเก็บภาษี รายได้ของตำบล

๗๖

ยุทธศาสตร์ที่ ๗ การพัฒนาทางด้านโครงสร้างพื้นฐานและระบบสาธารณูปโภค

- แนวทางการพัฒนาที่ ๗.๑ ก่อสร้าง ปรับปรุง บำรุงรักษาถนน สะพาน ทางเท้า

	ท่อระบายน้ำ และงานอาคาร
แนวทางการพัฒนาที่ ๗.๒	พัฒนาระบบจราจร
แนวทางการพัฒนาที่ ๗.๓	ก่อสร้าง ปรับปรุง บำรุงรักษาระบบสาธารณูปโภค

ยุทธศาสตร์ที่ ๑**การพัฒนาด้านเศรษฐกิจ****พันธกิจ**

ส่งเสริมพัฒนา อาชีพการเกษตร การประมงพื้นบ้านตามหลักปรัชญาเศรษฐกิจพอเพียงและอาชีพอื่น

เป้าประสงค์

ประชาชนมีคุณภาพชีวิตที่ดี ส่งเสริมอาชีพ สร้างรายได้

ตัวชี้วัดระดับเป้าประสงค์

ประชาชนมีรายได้เพิ่มขึ้น

กลยุทธ์/แนวทางการพัฒนา และตัวชี้วัดระดับกลยุทธ์

กลยุทธ์/แนวทางการพัฒนา	ตัวชี้วัดระดับกลยุทธ์
๑. สนับสนุนการประกอบอาชีพ ให้มีรายได้เพิ่มขึ้น	จำนวนกลุ่มอาชีพที่ได้รับการสนับสนุน
๒. ส่งเสริมสนับสนุนการแล ะประ กอบอาชีพการเพาะปลูก การประมง การสร้างงานและสร้างรายได้	จำนวนกลุ่มอาชีพที่เพิ่มขึ้น
๓. สนับสนุนกลุ่มอาชีพ ผลิตภัณฑ์ชุมชน	กลุ่มอาชีพได้รับการพัฒนามากขึ้น
๔. ส่งเสริมการตลาดให้กับกลุ่มอาชีพในตำบลคีกรัก	ร้อยละของประชาชนที่มีรายได้เพิ่มขึ้น

หน่วยงานที่รับผิดชอบหลัก

สำนักปลัดเทศบาล

ความเชื่อมโยง

- ยุทธศาสตร์จังหวัดพังงา ประเด็นยุทธศาสตร์ที่ ๒ พัฒนาเกษตรกรรมอย่างยั่งยืน
- ยุทธศาสตร์การพัฒนากองครักษ์ส่วนท้องถิ่น ประเด็นยุทธศาสตร์ที่ ๔ คน พังงามีคุณภาพชีวิตที่ดี สังคมน่าอยู่

ยุทธศาสตร์ที่ ๒**การพัฒนาคนและสังคมมีคุณภาพ****พันธกิจ**

พัฒนาคนให้มีความรู้คู่คุณธรรมและสร้างสังคมให้น่าอยู่

๗๗

เป้าประสงค์

ประชาชนมีคุณภาพชีวิตที่ดี และมีสังคมที่น่าอยู่

ตัวชี้วัดระดับเป้าประสงค์

ประชาชนมีคุณภาพชีวิตที่ดีขึ้น



กลยุทธ์/แนวทางการพัฒนา และตัวชี้วัดระดับกลยุทธ์

กลยุทธ์/แนวทางการพัฒนา	ตัวชี้วัดระดับกลยุทธ์
๑. ส่งเสริมสังคมการเรียนรู้ พัฒนาคนให้มีความรู้ คู่คุณธรรม	จำนวนคนที่มีการศึกษาทั้งในระบบและนอกระบบเพิ่มขึ้น
๒. การเตรียมความพร้อมแก่สังคม ผู้สูงอายุ ผู้ด้อยโอกาส ผู้พิการ	ผู้ด้อยโอกาสในสังคม ได้รับการเอาใจใส่ดูแลเพิ่มมากขึ้น
๓. การส่งเสริมการศึกษาและนันทนาการ	จำนวนผู้ออกกำลังกายเพิ่มมากขึ้น

หน่วยงานที่รับผิดชอบหลัก

สำนักปลัดเทศบาล กองการศึกษา

ความเชื่อมโยง

- ยุทธศาสตร์จังหวัดพังงา ประเด็นยุทธศาสตร์ที่ ๔ คนพังงามีคุณภาพชีวิตที่ดี สังคมน่าอยู่
- ยุทธศาสตร์การพัฒนาศึกษาองค์กรปกครองส่วนท้องถิ่น ประเด็นยุทธศาสตร์ที่ ๓ พัฒนาคุณภาพชีวิตอย่างทั่วถึงและเป็นธรรม

ยุทธศาสตร์ที่ ๓

การพัฒนาด้านการท่องเที่ยว

พันธกิจ

พัฒนาการท่องเที่ยวในชุมชน

เป้าประสงค์

ส่งเสริมการท่องเที่ยว และเป็นการท่องเที่ยวอย่างยั่งยืน

ตัวชี้วัดระดับเป้าประสงค์

มีจำนวนนักท่องเที่ยวที่เข้ามาเที่ยวในพื้นที่เพิ่มขึ้นปัญหาขยะลดลง

กลยุทธ์/แนวทางการพัฒนา และตัวชี้วัดระดับกลยุทธ์

กลยุทธ์/แนวทางการพัฒนา	ตัวชี้วัดระดับกลยุทธ์
๑. ส่งเสริมสนับสนุนการท่องเที่ยว	มีจำนวนนักท่องเที่ยวเพิ่มขึ้น
๒. ส่งเสริมสนับสนุนทุนบำรุงสถานที่ศักดิ์สิทธิ์ โบราณวัตถุ แหล่งท่องเที่ยว	มีแหล่งท่องเที่ยวเชิงอนุรักษ์เพิ่มขึ้น
๓. ส่งเสริมสนับสนุนให้ปลูกต้นไม้ อนุรักษ์ทรัพยากรธรรมชาติ ควบคุมขยะ มลพิษ	๑. ร้อยละของพื้นที่สีเขียวในพื้นที่ ๒. มีแหล่งท่องเที่ยวเชิงอนุรักษ์เพิ่มขึ้น

๗๘

หน่วยงานที่รับผิดชอบหลัก

สำนักปลัดเทศบาล กองช่าง

ความเชื่อมโยง

๑. ยุทธศาสตร์จังหวัดพังงา ประเด็นยุทธศาสตร์ที่ ๑. การส่งเสริมและพัฒนาการท่องเที่ยวเชิงนิเวศ
๒. ยุทธศาสตร์การพัฒนากองครักษ์ป้องกันและควบคุมโรคในจังหวัดพังงา ยุทธศาสตร์ที่ ๑. พัฒนาการท่องเที่ยวเชิงนิเวศและเชิงประวัติศาสตร์

ยุทธศาสตร์ที่ ๔

การพัฒนาด้านความมั่นคงและความปลอดภัยในชีวิตและทรัพย์สิน

พันธกิจ

การรักษาความปลอดภัย ป้องกันชีวิตและทรัพย์สิน

เป้าประสงค์

ประชาชนมีความปลอดภัยในชีวิตและทรัพย์สิน

ตัวชี้วัดระดับเป้าประสงค์

- ประชาชนมีความปลอดภัยในชีวิตเพิ่มขึ้น
- ปัญหาการเกิดอุบัติเหตุลดลง

กลยุทธ์/แนวทางการพัฒนาและตัวชี้วัดระดับกลยุทธ์

กลยุทธ์/แนวทางการพัฒนา	ตัวชี้วัดระดับกลยุทธ์
๑. ส่งเสริมสนับสนุนรถตรวจ จราจรณ์ และจัดหา อาสาสมัครป้องกันบรรเทาสาธารณภัย	ประชาชนมีความปลอดภัยเพิ่มขึ้น
๒. ส่งเสริมสนับสนุนการลดอุบัติเหตุบนท้องถนน	การเกิดอุบัติเหตุลดลง

หน่วยงานที่รับผิดชอบหลัก

สำนักปลัดเทศบาล

ยุทธศาสตร์ที่ ๕

การพัฒนาด้านทรัพยากรธรรมชาติและสิ่งแวดล้อม

พันธกิจ

การอนุรักษ์ ฟื้นฟู ทรัพยากรธรรมชาติและสิ่งแวดล้อม

เป้าประสงค์

สภาพแวดล้อมและทรัพยากรธรรมชาติ ได้รับการฟื้นฟู อนุรักษ์ ให้อยู่ในสภาพที่ดี

กลยุทธ์/แนวทางการพัฒนา และตัวชี้วัดระดับกลยุทธ์



กลยุทธ์/แนวทางการพัฒนา	ตัวชี้วัดระดับกลยุทธ์
๑. การส่งเสริมการอนุรักษ์ ฟื้นฟู ทรัพยากรธรรมชาติและสิ่งแวดล้อม	ทรัพยากรธรรมชาติได้รับการอนุรักษ์ ฟื้นฟูให้อยู่ในสภาพที่ดี
๒. การควบคุมมลพิษจาก ชยะ น้ำเสีย ก๊าซ กลิ่น	ปริมาณมลพิษมีจำนวนลดลง อันเนื่องจากการควบคุม

หน่วยงานที่รับผิดชอบหลัก

สำนักปลัดเทศบาล กองช่าง กองสาธารณสุขและสิ่งแวดล้อม

ความเชื่อมโยง

- ยุทธศาสตร์การพัฒนารวม จังหวัด ประเด็นยุทธศาสตร์ที่ ๓ การจัดการทรัพยากรธรรมชาติและสิ่งแวดล้อมอย่างสมดุล
- ยุทธศาสตร์การพัฒนารวมองค์กรปกครองส่วนท้องถิ่น ประเด็นยุทธศาสตร์ที่ ๓ พัฒนาคุณภาพอย่างทั่วถึงและเป็นธรรม

ยุทธศาสตร์ ที่ ๖

การพัฒนาด้านการบริหารจัดการ

พันธกิจ

ส่งเสริมการบริหารโดยใช้หลักการบริหารจัดการที่ดี

เป้าประสงค์

ระบบการเมืองและการบริหารโดยใช้หลักการบริหารจัดการที่ดี

ตัวชี้วัดระดับเป้าประสงค์

- การปฏิบัติงานมีประสิทธิภาพเพิ่มขึ้น
- การปฏิบัติงานเป็นไปด้วยความโปร่งใส เป็นธรรม ตรวจสอบได้
- ประชาชนมีส่วนร่วมในการบริหารงานท้องถิ่นชุมชนเข้มแข็ง

กลยุทธ์/แนวทางการพัฒนา และตัวชี้วัดระดับกลยุทธ์

กลยุทธ์/แนวทางการพัฒนา	ตัวชี้วัดระดับกลยุทธ์
๑. ส่งเสริมการปกครองในระบอบประชาธิปไตยอันมีพระมหากษัตริย์ทรงเป็นประมุข	ร้อยละของประชาชนที่มึความรู้เพิ่มขึ้น
๒. ส่งเสริมประสิทธิภาพบุคลากรท้องถิ่น ผู้บริหาร สมาชิกให้ได้รับการอบรม ศึกษาดูงาน	บุคลากรมีความรู้ความสามารถเพิ่มขึ้น
๓. ส่งเสริมสนับสนุนการมีส่วนร่วมของประชาชน โดยยึดหลักบูรณาการ หลักธรรมาภิบาล และสร้างค่านิยมหลัก ๑๒ ประการ	ร้อยละของการเสริมสร้างความเข้มแข็ง สนับสนุนให้ประชาชน เข้ามามีส่วนร่วมในการบริหารงานท้องถิ่น ๘๐
๔. สนับสนุนทรัพยากรการบริหารในการให้บริการประชาชน	การปฏิบัติงานมีประสิทธิภาพเพิ่มขึ้น

หน่วยงานที่รับผิดชอบหลัก

สำนักปลัดเทศบาล กองคลัง กองช่าง กองการศึกษา กองสาธารณสุขและสิ่งแวดล้อม

ความเชื่อมโยง

๑. ยุทธศาสตร์การพัฒนาจังหวัด ประเด็นยุทธศาสตร์ที่ ๔ คนพังงามีคุณภาพชีวิตที่ดี สังคมน่าอยู่
๒. ยุทธศาสตร์การพัฒนาองค์กรปกครองส่วนท้องถิ่น ประเด็นยุทธศาสตร์ที่ ๓ พัฒนาคุณภาพชีวิตอย่างทั่วถึง และเป็นธรรม

ยุทธศาสตร์ที่ ๗

การพัฒนาโครงสร้างพื้นฐานและระบบสาธารณูปโภค

พันธกิจ

การพัฒนาโครงสร้างพื้นฐานให้มีความพร้อมได้มาตรฐานเพียงพอและทันสมัย

เป้าประสงค์

โครงสร้างพื้นฐานได้มาตรฐาน การคมนาคมสะดวก รวดเร็ว

ตัวชี้วัดระดับเป้าประสงค์

- มีเส้นทางคมนาคมที่ได้มาตรฐานเพิ่มขึ้น
- มีไฟฟ้าใช้ในครัวเรือน และมีไฟฟ้าแสงสว่างเพิ่มขึ้น
- มีน้ำสะอาดอุปโภค บริโภค
- ปัญหาอุบัติเหตุ และอาชญากรรมลดลง

กลยุทธ์/แนวทางการพัฒนา และตัวชี้วัดระดับกลยุทธ์

กลยุทธ์/แนวทางการพัฒนา	ตัวชี้วัดระดับกลยุทธ์
๑. ส่งเสริม สนับสนุน การขยายเขตไฟฟ้า และแสงสว่างทุกหมู่บ้าน	๑. จำนวนครัวเรือนที่มีไฟฟ้าใช้เพิ่มขึ้น ๒. การเกิดอุบัติเหตุลดลง ๓. ปัญหาอาชญากรรมลดลง ๔. มีไฟฟ้าแสงสว่างเพิ่มขึ้น
๒. สนับสนุน การปรับปรุงระบบประปาที่มีคุณภาพ	จำนวนครัวเรือนที่มีน้ำสะอาดอุปโภคเพิ่มขึ้น
๓. สร้างซ่อม บำรุง รักษา ถนน ทางเท้า คูระบายน้ำ	๑. มีถนนที่ได้มาตรฐานเพิ่มขึ้น ๒. ปัญหาหน้าท่วมขังลดลง ๓. มีเส้นทางระบายน้ำเพิ่มขึ้น ๔. มีเส้นทางคมนาคมเพิ่มขึ้น

หน่วยงานที่รับผิดชอบหลัก

สำนักปลัดเทศบาล กองช่าง

ความเชื่อมโยง

๑. ยุทธศาสตร์การพัฒนาจังหวัด ประเด็นยุทธศาสตร์ที่ ๑ ส่งเสริมและพัฒนาการท่องเที่ยวเชิงนิเวศน์
๒. ยุทธศาสตร์การพัฒนาองค์กรปกครองส่วนท้องถิ่น ยุทธศาสตร์ที่ ๑ พัฒนาการท่องเที่ยวเชิงนิเวศน์ และเชิงประวัติศาสตร์



รายละเอียดแผนยุทธศาสตร์

แบบ ยท.๐๔

ความเชื่อมโยงกับยุทธศาสตร์จังหวัดพังงา	ยุทธศาสตร์อปท.ในเขตจังหวัด	ยุทธศาสตร์เทศบาลตำบลคึกคัก	เป้าประสงค์ตามพันธกิจ	ตัวชี้วัดระดับเป้าประสงค์ (ตัวชี้วัดรวม)	ค่าเป้าหมาย				แนวทางการพัฒนา	ตัวชี้วัดระดับแนวทางการพัฒนา (ตัวชี้วัดรวม)	ความก้าวหน้าของเป้าหมาย	ผลผลิต/โครงการ	หน่วยงานรับผิดชอบหลัก	หน่วยสนับสนุน
					๖๐	๖๑	๖๒	๖๓						
พัฒนาเกษตรกรรมอย่างยั่งยืน	พัฒนาคุณภาพชีวิตอย่างทั่วถึงและเป็นธรรม	การพัฒนาด้านเศรษฐกิจ	-พัฒนาอาชีพให้แก่กลุ่มเป้าหมายเพื่อนำความรู้ไปประกอบอาชีพ	มีผู้สามารถนำความรู้ไปประกอบอาชีพได้	๑	๑	๑	๑	ส่งเสริมการพัฒนาอาชีพ	จำนวนโครงการที่ส่งเสริมอาชีพให้แก่กลุ่มเป้าหมาย	ปีละ ๑ โครงการ	-พัฒนาส่งเสริมอาชีพให้แก่กลุ่มเป้าหมายจำนวน ๔ โครงการ	สำนักปลัดเทศบาล	
คนพังงามีคุณภาพชีวิตที่ดี สัมคมนาอยู่	พัฒนาคุณภาพชีวิตอย่างทั่วถึงและเป็นธรรม	การพัฒนาด้านคนและสังคมมีคุณภาพ	-ประชาชนมีคุณภาพมีความรู้คู่คุณธรรม	ประชาชนมีคุณภาพชีวิตที่ดีมีความรู้	๓	๓	๓	๓	ส่งเสริมการมีคุณภาพชีวิตที่ดี	จำนวนโครงการที่ส่งเสริมอุดหนุนอาหารกลางวัน	ปีละ ๓ โครงการ	-โครงการอุดหนุนอาหารกลางวันแก่ ๓ โรงเรียน	สำนักปลัดเทศบาล	



ความเชื่อมโยงกับยุทธศาสตร์จังหวัดพังงา	ยุทธศาสตร์อปท.ในเขตจังหวัด	ยุทธศาสตร์เทศบาลตำบลคึกคัก	เป้าประสงค์ตามพันธกิจ	ตัวชี้วัดระดับเป้าประสงค์ (ตัวชี้วัดรวม)	ค่าเป้าหมาย				แนวทางการพัฒนา	ตัวชี้วัดระดับแนวทางการพัฒนา (ตัวชี้วัดรวม)	ความก้าวหน้าของเป้าหมาย	ผลผลิต/โครงการ	หน่วยงานรับผิดชอบหลัก	หน่วยสนับสนุน
					๖๐	๖๑	๖๒	๖๓						
คนพังงามีคุณภาพชีวิตที่ดี สังคมน่าอยู่	พัฒนาคุณภาพชีวิตอย่างทั่วถึงและเป็นธรรม	การพัฒนาด้านคนและสังคมมีคุณภาพ	นักเรียนได้รับอาหารเสริมนมอย่างทั่วถึง	นักเรียนมีสุขภาพร่างกายที่แข็งแรง	๔	๔	๔	๔	โครงการอาหารเสริมนมแก่นักเรียนในพื้นที่	จำนวนนักเรียนที่ได้รับอาหารเสริมนม	ปีละ ๔ โครงการ	อุดหนุนอาหารเสริมนมแก่ ๔ โรงเรียน	กองการศึกษา	สำนักปลัดเทศบาล
คนพังงามีคุณภาพชีวิตที่ดี สังคมน่าอยู่	พัฒนาคุณภาพชีวิตอย่างทั่วถึงและเป็นธรรม	การพัฒนาด้านคนและสังคมมีคุณภาพ	ส่งเสริมการจัดประเพณีต่างๆ	ประเพณีได้รับการส่งเสริมสนับสนุน	๕	๕	๕	๕	ส่งเสริมประเพณีที่ดีงาม	จำนวนประเพณีที่ได้รับการส่งเสริมสนับสนุน	ปีละ ๕ โครงการ	อุดหนุนประเพณีต่างๆ จำนวน ๒๕ โครงการ	กองการศึกษา	สำนักปลัดเทศบาล



แบบ ยท.๐๔

ความเชื่อมโยงกับยุทธศาสตร์จังหวัดพังงา	ยุทธศาสตร์อปท.ในเขตจังหวัด	ยุทธศาสตร์เทศบาลตำบลคีกรัก	เป้าประสงค์ตามพันธกิจ	ตัวชี้วัดระดับเป้าประสงค์ (ตัวชี้วัดรวม)	ค่าเป้าหมาย				แนวทางการพัฒนา	ตัวชี้วัดระดับแนวทางการพัฒนา (ตัวชี้วัดรวม)	ความก้าวหน้าของเป้าหมาย	ผลผลิต/โครงการ	หน่วยงานรับผิดชอบหลัก	หน่วยสนับสนุน
					๖๐	๖๑	๖๒	๖๓						
คนพังงามีคุณภาพชีวิตที่ดี สังคมน่าอยู่	พัฒนาคุณภาพชีวิตอย่างทั่วถึงและเป็นธรรม	การพัฒนาด้านคนและสังคมมีคุณภาพ	การส่งเสริมให้เยาวชนและประชาชนได้ออกกำลังกาย	เยาวชนประชาชนมีสุขภาพแข็งแรงขึ้นอันเนื่องมาจากการได้ออกกำลังกาย	๔	๔	๔	๔	การส่งเสริมสนับสนุนด้านกีฬา	จำนวนการส่งเสริมด้านกีฬาเพิ่มขึ้น	ปีละ ๔ โครงการ	โครงการส่งเสริมการกีฬาจำนวน ๑๖ โครงการ	กองการศึกษา สำนักปลัดเทศบาล กองช่าง	
ส่งเสริมและพัฒนาการท่องเที่ยวเชิงนิเวศน์	พัฒนาการท่องเที่ยวเชิงประวัติศาสตร์	การพัฒนาการท่องเที่ยว	พัฒนาการท่องเที่ยวให้มีคุณภาพ	การท่องเที่ยวได้รับการพัฒนาเพิ่มมากขึ้น	๑	๑	๑	๑	ส่งเสริมการท่องเที่ยว	จำนวนโครงการส่งเสริมการท่องเที่ยวเพิ่มมากขึ้น	ปีละ ๑ โครงการ	โครงการสนับสนุนการท่องเที่ยว ๑ โครงการ	สำนักปลัดเทศบาล	



แบบ ยท.๐๔

ความเชื่อมโยงกับยุทธศาสตร์จังหวัดพังงา	ยุทธศาสตร์อปท.ในเขตจังหวัด	ยุทธศาสตร์เทศบาลตำบลคึกคัก	เป้าประสงค์ตามพันธกิจ	ตัวชี้วัดระดับเป้าประสงค์ (ตัวชี้วัดรวม)	ค่าเป้าหมาย				แนวทางการพัฒนา	ตัวชี้วัดระดับแนวทางการพัฒนา (ตัวชี้วัดรวม)	ความก้าวหน้าของเป้าหมาย	ผลผลิต/โครงการ	หน่วยงานรับผิดชอบหลัก	หน่วยสนับสนุน
					๖๐	๖๑	๖๒	๖๓						
คนพังงามีคุณภาพชีวิตที่ดีสังคมน่าอยู่	พัฒนาคุณภาพชีวิตอย่างทั่วถึงและเป็นธรรม	ยุทธศาสตร์ด้านความมั่นคงและความปลอดภัยในชีวิตและทรัพย์สิน	การส่งเสริมให้เยาวชนและประชาชนได้ออกกำลังกาย	เยาวชนประชาชนมีสุขภาพแข็งแรงขึ้นอันเนื่องมาจากการได้ออกกำลังกาย	๔	๔	๔	๔	การส่งเสริมสนับสนุนด้านกีฬา	จำนวนการส่งเสริมด้านกีฬาเพิ่มมากขึ้น	ปีละ ๔ โครงการ	โครงการส่งเสริมการกีฬาจำนวน ๑๖ โครงการ	กองการศึกษา สำนักปลัดเทศบาล กองช่าง	



แบบ ยท.๐๔

ความเชื่อมโยงกับยุทธศาสตร์จังหวัดพังงา	ยุทธศาสตร์ในอปทในเขตจังหวัด	ยุทธศาสตร์เทศบาลตำบลคึกคัก	เป้าประสงค์ตามพันธกิจ	ตัวชี้วัดระดับเป้าประสงค์	ค่าเป้าหมาย				กลยุทธ์ / แนวทางการพัฒนา	ตัวชี้วัดระดับกลยุทธ์	ความก้าวหน้าของเป้าหมาย	โครงการ/กิจกรรม	หน่วยงานรับผิดชอบ	หน่วยสนับสนุน
					๖๐	๖๑	๖๒	๖๓						
คนพังงามีคุณภาพชีวิตที่ดี สันติสุข	พัฒนาคุณภาพชีวิตอย่างทั่วถึงและเป็นธรรม	การพัฒนาด้านการบริหารการจัดการที่ดี	พัฒนาบุคลากรให้มีประสิทธิภาพในการทำงานเพิ่มขึ้น	พนักงานได้มีโอกาสในการพัฒนาความรู้ความสามารถในการทำงานเพิ่มขึ้น	๑๐	๒๐	๓๐	๔๐	พัฒนาบุคลากรให้มีคุณภาพในการทำงานเพิ่มขึ้น	การบริหารเทศบาลเป็นไปอย่างมีประสิทธิภาพเพิ่มขึ้น	ปีละ ๑๐ โครงการ	การเสริมประสิทธิภาพการบริหารจัดการในองค์กรจำนวน ๔๐ โครงการ	สำนักปลัดเทศบาล กองคลัง กองช่าง กองสาธารณสุข กองการศึกษา	



ความเชื่อมโยงกับยุทธศาสตร์จังหวัดพังงา	ยุทธศาสตร์อปทในเขตจังหวัด	ยุทธศาสตร์เทศบาลตำบลคึกคัก	เป้าประสงค์ตามพันธกิจ	ตัวชี้วัดระดับเป้าประสงค์	ค่าเป้าหมาย				กลยุทธ์ / แนวทางการพัฒนา	ตัวชี้วัดระดับกลยุทธ์	ความก้าวหน้าของเป้าหมาย	โครงการ/กิจกรรม	หน่วยงานรับผิดชอบ	หน่วยสนับสนุน
					๖๐	๖๑	๖๒	๖๓						
ส่งเสริมและพัฒนาการท่องเที่ยวเชิงนิเวศน์	พัฒนาการท่องเที่ยวเชิงนิเวศและประวัติศาสตร์	การพัฒนาโครงสร้างพื้นฐาน	โครงสร้างพื้นฐานที่ได้มาตรฐานครอบคลุมทั่วถึง	เส้นทางคมนาคมมีมาตรฐานเพิ่มขึ้น	๔	๔	๔	๔	ส่งเสริมระบบคมนาคมที่มีคุณภาพ	จำนวนโครงการพัฒนาเส้นทางที่ได้มาตรฐานเพิ่มขึ้น	ปีละ ๔ โครงการ	โครงการก่อสร้างเส้นทางคมนาคมที่ได้มาตรฐานเพิ่มมากขึ้น จำนวน ๔ โครงการ	กองช่าง	



ความเชื่อมโยงกับยุทธศาสตร์จังหวัดพังงา	ยุทธศาสตร์อปทในเขตจังหวัด	ยุทธศาสตร์เทศบาลตำบลคึกคัก	เป้าประสงค์ตามพันธกิจ	ตัวชี้วัดระดับเป้าประสงค์	ค่าเป้าหมาย				กลยุทธ์/แนวทางการพัฒนา	ตัวชี้วัดระดับกลยุทธ์	ความก้าวหน้าของเป้าหมาย	โครงการ/กิจกรรม	หน่วยงานรับผิดชอบ	หน่วยสนับสนุน
					๖๐	๖๑	๖๒	๖๓						
ส่งเสริมและพัฒนาการท่องเที่ยวเชิงนิเวศน์	การพัฒนาการท่องเที่ยวเชิงนิเวศและประวัติศาสตร์	การพัฒนาโครงสร้างพื้นฐาน	โครงสร้างพื้นฐานที่ได้มาตรฐานครอบคลุมทั้งถึง	ระบบประปามีมาตรฐานเพิ่มขึ้น	๑	๑	๑	๑	ส่งเสริมระบบประปาที่มีคุณภาพ	จำนวนโครงการส่งเสริมระบบประปาที่มีคุณภาพครอบคลุมและทั่วถึงเพิ่มขึ้น	ปีละ ๑ โครงการ	โครงการส่งเสริมระบบประปาที่มีคุณภาพจำนวน ๔ โครงการ	กองช่าง	
	การพัฒนาการท่องเที่ยวเชิงนิเวศและประวัติศาสตร์	การพัฒนาโครงสร้างพื้นฐาน	โครงสร้างพื้นฐานที่ได้มาตรฐานครอบคลุม	ระบบไฟฟ้าแสงสว่างมีมาตรฐานเพิ่มขึ้น	๒	๒	๒	๒	ส่งเสริมระบบไฟฟ้าสาธารณะที่ได้มาตรฐาน	จำนวนโครงการส่งเสริมระบบไฟฟ้าที่มีมาตรฐานเพิ่มขึ้น	ปีละ ๒ โครงการ	โครงการขยายเขตไฟฟ้า ๒ โครงการ	กองช่าง	

บทที่ ๕

การติดตามและประเมินผลยุทธศาสตร์

ระเบียบกระทรวงมหาดไทยว่าด้วยการจัดทำแผนพัฒนาขององค์กรปกครองส่วนท้องถิ่น พ.ศ.๒๕๔๘ ได้กำหนดองค์ประกอบและอำนาจหน้าที่ของคณะกรรมการติดตามและประเมินผลแผนพัฒนาขององค์กรปกครองส่วนท้องถิ่น ในหมวด ๖ ข้อ ๒๘ และข้อ ๒๙

นายกเทศมนตรีตำบลคึกคัก ได้แต่งตั้งคณะกรรมการติดตามและประเมินผลแผนพัฒนาเทศบาลตำบลคึกคัก ประกอบด้วย

๑. นายชาติรี หลีเจีย	สมาชิกสภาเทศบาลตำบลคึกคัก เขต ๑	ประธานกรรมการ
๒. นายนพพร ชนะภัย	สมาชิกสภาเทศบาลตำบลคึกคัก เขต ๑	กรรมการ
๓. นายนพดล นพฤทธิ์	สมาชิกสภาเทศบาลตำบลคึกคัก เขต ๒	กรรมการ
๔. นายสติ สาแหรก	ผู้แทนประชาคม ม.๒	กรรมการ
๕. นายวรรณสิทธิ์ กิมติน	ผู้แทนประชาคม ม.๓	กรรมการ
๖. ผอ.โรงเรียนบ้านบางเนียง	ผู้แทนส่วนราชการ	กรรมการ
๗. หัวหน้าบ้านพักเด็กและครอบครัวพังงา	ผู้แทนส่วนราชการ	กรรมการ
๘. นายเฉลา ช่อแก้ว	ผู้ทรงคุณวุฒิ	กรรมการ
๙. น.ส.บุญยานุช ทองลิ้ม	ผู้ทรงคุณวุฒิ	กรรมการ
๑๐. นางประทีพย์ ศรีสมทรง	ผอ.กองคลัง ทต.คึกคัก	กรรมการ
๑๑. นายสุริยันต์ ส่งศฤงคาร	หัวหน้าฝ่ายการโยธา ทต.คึกคัก	กรรมการ
๑๒. นายสามารถ ภัคศิริรัตน์	หัวหน้าฝ่ายอำนวยการ ทต.คึกคัก	กรรมการ
๑๓. นายศุภเดช แก้วมณี	นักวิเคราะห์นโยบายและแผน	เลขานุการ

ให้คณะกรรมการติดตามและประเมินผลแผนพัฒนาเทศบาลตำบลคึกคัก มีอำนาจหน้าที่ ดังนี้

- กำหนดแนวทาง วิธีการในการติดตามและประเมินผลแผนพัฒนา
- ดำเนินการติดตามและประเมินผลแผนพัฒนา
- รายงานผลและเสนอความเห็นซึ่งได้จากการติดตามและประเมินผลแผนพัฒนาต่อผู้บริหารท้องถิ่น เพื่อให้ผู้บริหารท้องถิ่นเสนอต่อสภาท้องถิ่น คณะกรรมการพัฒนาท้องถิ่น และประกาศผลการติดตามและประเมินผลแผนพัฒนาให้ประชาคมในท้องถิ่นได้ทราบโดยทั่วกัน อย่างน้อยปีละครั้งภายในเดือนธันวาคมของทุกปี ทั้งนี้ให้ปิดประกาศโดยเปิดเผยไม่น้อยกว่าสามสิบวัน

การนำแผนฯ ไปสู่การปฏิบัติ และการติดตามประเมินผลแผนพัฒนา

- การนำแผนไปสู่การปฏิบัติ เป็นการนำแผนงานหรือโครงการที่กำหนดไว้ในแผนสามปีไปดำเนินการ โดยการจำแนกรายละเอียด วัตถุประสงค์ เป้าหมาย ขั้นตอนวิธีการ งบประมาณดำเนินการ ผู้รับผิดชอบ ดำเนินการที่ชัดเจน

- การติดตาม เป็นขั้นตอนการตรวจสอบผลการดำเนินงานกิจกรรมของแผนงานหรือโครงการตามแผนพัฒนาสามปี แผนดำเนินงาน ว่าได้ปฏิบัติตามที่กำหนดรายละเอียดไว้หรือไม่ มีความเหมาะสมในการ



ใช้ทรัพยากรหรือไม่อย่างไร ทั้งนี้เพื่อทราบความก้าวหน้า ของกิจกรรมดังกล่าว เพื่อรายงานให้ผู้บริหารทราบในการที่พิจารณาตัดสินใจสั่งการตามสมควรต่อไป เพื่อให้โครงการบรรลุเป้าหมาย

๓. การประเมินผล เป็นขั้นตอนตรวจสอบการปฏิบัติงานของหน่วยงานว่าแผนงานและโครงการที่นำไปสู่การปฏิบัติจริงนั้น บรรลุวัตถุประสงค์เป้าหมายที่กำหนดหรือไม่ ผลสำเร็จอยู่ระดับใด ตลอดจนผลสรุปที่ได้ดำเนินตามนโยบายแนวทางการพัฒนาท้องถิ่น ให้เหมาะสมกับความต้องการของประชาชนต่อไป

ห้วงระยะเวลาในการติดตามประเมินผล

๑. ดำเนินการติดตามประเมินผลอย่างน้อยปีละ ๑ ครั้ง

๒. รายงานผลการดำเนินงานภายในเดือนธันวาคมของทุกปี

การกำหนดวิธีการติดตามและประเมินผล แนวทางและวิธีการติดตามและประเมินผล แผนยุทธศาสตร์การพัฒนาศาสตร์และแผนพัฒนาสามปี

๑. การติดตาม(Monitoring)

การติดตามจะทำให้ทราบว่าขณะนี้ได้มีการปฏิบัติตามแผนยุทธศาสตร์การพัฒนาศาสตร์และแผนพัฒนาสามปีถึงระยะใดแล้ว ซึ่งเทคนิคที่ใช้ติดตามเช่น Grant Chart ทำให้หน่วยงานสามารถติดตามได้ว่า การดำเนินงานตามยุทธศาสตร์มีการดำเนินงานในช่วงใด ตรงตามกำหนดเวลาที่วางแผนไว้หรือไม่ โดยใช้เครื่องมือดังกล่าว

๒. การประเมินผล (Evaluation)

การประเมินผลแผนยุทธศาสตร์ จำเป็นต้องมีเกณฑ์มาตรฐาน (Standard criteria และเป็นตัวชี้วัด (Indicator) เพื่อใช้เป็นกรอบในการประเมินผล เพื่อให้เกิดความชัดเจนเป็นระบบ มีมาตรฐานและเป็นที่ยอมรับโดยประกอบเกณฑ์ที่สำคัญ ๒ ระดับ

๒.๑ เกณฑ์การประเมินหน่วยงาน

๒.๒ เกณฑ์การ ประเมินโครงการ

การกำหนดวิธีการติดตามและประเมินผล

การติดตามละประเมินผลแผนพัฒนา เทศบาล โดยใช้แบบรายงาน ๓ แบบ ตามรูปแบบที่กรมส่งเสริมการปกครองส่วนท้องถิ่นกำหนดเป็นแนวทางไว้ คือ

๑. แบบประเมินผลแผนพัฒนาใช้แบบรายงาน แบบที่ ๑ การประเมินการจัดทำแผนยุทธศาสตร์ขององค์กรปกครองส่วนท้องถิ่น

๒. แบบ ติดตามแผนพัฒนาใช้แบบรายงานแบบที่ ๒ แบบติดตามและประเมินผลการดำเนินงานขององค์กรปกครองส่วนท้องถิ่น

๓. แบบประเมินผลแผนพัฒนา

ใช้แบบรายงาน ๓ แบบ คือ

๓.๑ แบบประเมินผลการดำเนินงานตามแผนยุทธศาสตร์

๓.๒ แบบประเมินความพอใจต่อผลการดำเนินงานขององค์กรปกครองส่วนท้องถิ่นในภาพรวม

๓.๓ แบบประเมินความพอใจต่อผลการดำเนินงานขององค์กรปกครองส่วนท้องถิ่น ในแต่ละ

ยุทธศาสตร์



การกำหนดช่วงเวลาในการติดตามและประเมินผล

ระบบติดตาม			ระบบประเมินผล		
ผู้ประเมิน	รายงาน	ระยะเวลา	ผู้ประเมิน	รายงาน	ระยะเวลา
เทศบาล	๑.ใช้แบบรายงานที่ ๒ แบบติดตามผลการดำเนินงานของเทศบาล รายไตรมาส (๓ เดือน) ๒.ส่งรายงานการติดตามและประเมินผล แผนพัฒนา	ทุกๆ ๓ เดือน	เทศบาล	๑.ใช้แบบรายงานที่๑ การกำกับการจัดทำแผนยุทธศาสตร์ของเทศบาล ๒.ส่งรายงานให้คณะกรรมการติดตามและประเมินผล แผนพัฒนา	เมื่อเทศบาลประกาศใช้แผน
				๑.ใช้แบบรายงานที่ ๓/๑ แบบประเมินผลการดำเนินการตามยุทธศาสตร์ ๒.ใช้แบบรายงานที่ ๓/๒แบบประเมินความพอใจต่อผลการดำเนินงานในภาพรวม ๓.ใช้แบบรายงานที่ ๓/๓แบบประเมินความพอใจต่อผลการดำเนินงานของเทศบาลในแต่ละยุทธศาสตร์ ๔.ส่งรายงานให้คณะกรรมการติดตามและประเมินผล แผนพัฒนา	ทุกๆ ๑ ปี (ภายในเดือนธันวาคม)
คณะติดตาม	๑.ตรวจสอบรายงาน ๒.วิเคราะห์รายงานตามแบบ ๓.รายงานผลให้ผู้บริหาร	๑๕ วันนับตั้งแต้รับรายงาน	คณะติดตามฯ	๑.ตรวจสอบรายงาน ๒.วิเคราะห์รายงานตามแบบ ๓.เสนอผู้บริหารทราบ	๑๕ วันนับตั้งแต้รับรายงาน
			ผู้บริหาร	๑.เสนอสภาเพื่อทราบ ๒.ประกาศให้ประชาชนทราบ	๑.ภายในเดือนธันวาคม ๒.ประกาศไม่น้อยกว่า ๓๐ วัน

**แนวทางการพิจารณาการติดตามและประเมินผลยุทธศาสตร์
สำหรับแผนยุทธศาสตร์การพัฒนาศึกษาท้องถิ่นเพื่อความสอดคล้องของยุทธศาสตร์**

ประเด็นการพิจารณา	คะแนน
๑. ข้อมูลสภาพทั่วไปขององค์กรปกครองส่วนท้องถิ่น	๑๐
๒. การวิเคราะห์สภาพการณ์และศักยภาพ	๒๕
๓. ยุทธศาสตร์ประกอบด้วย	๖๕
๓.๑ ยุทธศาสตร์ขององค์กรปกครองส่วนท้องถิ่น	(๑๐)
๓.๒ ยุทธศาสตร์ขององค์กรปกครองส่วนท้องถิ่นในเขตจังหวัด	(๑๐)
๓.๓ ยุทธศาสตร์จังหวัด	(๕)
๓.๔ วิสัยทัศน์	(๕)
๓.๕ พันธกิจ	(๕)
๓.๖ เป้าประสงค์ของแต่ละประเด็นพันธกิจ	(๕)
๓.๗ ตัวชี้วัดระดับเป้าประสงค์ (ตัวชี้วัดรวม)	(๕)
๓.๘ จุดมุ่งหมายเพื่อการพัฒนาในอนาคต (แนวทางการพัฒนา)	(๕)
๓.๙ ตัวชี้วัดและแนวทางการพัฒนา (ตัวชี้วัดรวม)	(๕)
๓.๑๐ ผลผลิต/โครงการ	(๕)
รวม	๑๐๐





ประเด็นพิจารณา	รายละเอียดหลักเกณฑ์	คะแนนเต็ม	คะแนนที่ได้
๑. ข้อมูลสภาพทั่วไปขององค์กรปกครองส่วนท้องถิ่น ข้อมูลสภาพทั่วไปขององค์กรปกครองส่วนท้องถิ่น	ควรประกอบด้วยข้อมูลดังนี้ (๑) ข้อมูลทั่วไป เป็น ข้อมูลเกี่ยวกับที่ตั้ง อาณาเขต เขตการปกครอง ประชากร การศึกษา สาธารณสุข ความปลอดภัยในชีวิตและทรัพย์สิน ทรัพยากรธรรมชาติกลุ่มองค์กรประชาสังคม กลุ่มธุรกิจท้องถิ่น เป็นต้น หรือข้อมูลอื่นๆ ที่จำเป็นสำหรับการพัฒนาท้องถิ่น	๑๐ (๒)	
	(๒) ข้อมูลเกี่ยวกับศักยภาพของท้องถิ่น เป็นข้อมูล โครงสร้างและกระบวนการบริหารงานบุคคลงบประมาณ และเครื่องมืออุปกรณ์ต่างๆ โครงสร้างผู้บริหารและสมาชิกสภาท้องถิ่นขององค์กรปกครองส่วนท้องถิ่น เป็นต้น	(๒)	
	(๓) จุดยืนทางยุทธศาสตร์ (Positioning) ขององค์กรปกครองส่วนท้องถิ่น ความมุ่งมั่นอันแน่วแน่ในการวางแผนพัฒนาท้องถิ่น เพื่อให้บรรลุวิสัยทัศน์ขององค์กรปกครองส่วนท้องถิ่น	(๒)	
	(๔) การสำรวจและจัดเก็บข้อมูลเพื่อการจัดทำแผนพัฒนาท้องถิ่น หรือการใช้ข้อมูล จปฐ.	(๒)	
	(๕) การประชุมประชาคมท้องถิ่น รูปแบบ วิธีการ และการดำเนินการประชุมประชาคมท้องถิ่น โดยใช้กระบวนการร่วมคิด ร่วมทำ ร่วมตัดสินใจ ร่วมตรวจสอบ ร่วมรับประโยชน์ ร่วมแก้ปัญหา ปรีกษาหารือ แลกเปลี่ยนเรียนรู้ เพื่อแก้ปัญหาสำหรับการพัฒนาท้องถิ่นตามอำนาจ หน้าที่ขององค์กรปกครองส่วนท้องถิ่น	(๒)	
๒ . การวิเคราะห์สภาพการณ์และศักยภาพ	ควรประกอบด้วยข้อมูลดังนี้ (๑) การวิเคราะห์ที่ครอบคลุมความเชื่อมโยง ความสอดคล้อง ยุทธศาสตร์จังหวัด ยุทธศาสตร์การพัฒนาขององค์กรปกครองส่วนท้องถิ่นในเขตจังหวัด ยุทธศาสตร์ขององค์กรปกครองส่วนท้องถิ่น นโยบายของผู้บริหารท้องถิ่น	๒๕ (๓)	
	(๒) การวิเคราะห์การใช้ผังเมืองรวมหรือผังเมืองเฉพาะและการบังคับใช้ผลของการบังคับใช้ สภาพการณ์ที่เกิดขึ้นต่อการพัฒนาท้องถิ่น	๒	
	(๓) การวิเคราะห์ทางสังคม เช่น ด้านแรงงาน การศึกษา สาธารณสุข ความยากจน อาชญากรรม ปัญหาเสพติด เทคโนโลยี จารีต ประเพณี วัฒนธรรม ภูมิปัญญาท้องถิ่น เป็นต้น	๔	
	(๔) การวิเคราะห์ทางเศรษฐกิจ ข้อมูลด้านรายได้ครัวเรือน การส่งเสริมอาชีพ กลุ่มอาชีพ กลุ่มทางสังคม การพัฒนาอาชีพและกลุ่มต่างๆ สภาพทางเศรษฐกิจและความเป็นอยู่ทั่วไป เป็นต้น	๔	
	(๕) การวิเคราะห์สิ่งแวดล้อม พื้นที่สีเขียว ธรรมชาติต่างๆ ทางภูมิศาสตร์ กระบวนการหรือสิ่งที่เกิดขึ้น การประดิษฐ์ที่มีผลต่อสิ่งแวดล้อมและการพัฒนา	๔	
	(๖) ผลการวิเคราะห์ศักยภาพเพื่อประเมินสถานการณ์การพัฒนาในปัจจุบันและโอกาสการพัฒนาในอนาคตของท้องถิ่น ด้วยเทคนิค SWOT Analysis ที่อาจส่งผลต่อการดำเนินงานได้แก่ S-Strength (จุดแข็ง)W-Weakness (จุดอ่อน) O-Opportunity (โอกาส) และT-Threat (อุปสรรค)	๔	



ประเด็นพิจารณา	รายละเอียดหลักเกณฑ์	คะแนนเต็ม	คะแนนที่ได้
๒. การวิเคราะห์ สภาวะการณ์และศักยภาพ	(๗) สรุปประเด็นปัญหาและความต้องการของประชาชนเชิงพื้นที่ มีการ นำเสนอปัญหา ค้นหาสาเหตุของปัญหาหรือสมมติฐานของปัญหา แนว ทางการแก้ไขปัญหาหรือวิธีการแก้ไขปัญหา การกำหนดวัตถุประสงค์ เพื่อแก้ไขปัญหา	๔	
๓. ยุทธศาสตร์	ควรประกอบด้วยข้อมูลดังนี้ ยุทธศาสตร์ขององค์กรปกครองส่วนท้องถิ่น	๖๕	
๓.๑ ยุทธศาสตร์ของ องค์กรปกครองส่วน ท้องถิ่น	สอดคล้องกับสภาพสังคม เศรษฐกิจ สิ่งแวดล้อมของท้องถิ่น ประเด็น ปัญหาการพัฒนาและแนวทางการพัฒนาที่สอดคล้องกับยุทธศาสตร์ ขององค์กรปกครองส่วนท้องถิ่น	๑๐	
๓.๒ ยุทธศาสตร์ของ องค์กรปกครองส่วน ท้องถิ่นในเขตจังหวัด	ยุทธศาสตร์ขององค์กรปกครองส่วนท้องถิ่นในเขตจังหวัด สอดคล้อง และเชื่อมโยงกับสภาพสังคม เศรษฐกิจ สิ่งแวดล้อมของท้องถิ่น และ ยุทธศาสตร์จังหวัด	๑๐	
๓.๓ ยุทธศาสตร์จังหวัด	ยุทธศาสตร์จังหวัด สอดคล้องกับแผนพัฒนาเศรษฐกิจและสังคม แห่งชาติ แผนการบริหารราชการแผ่นดิน นโยบาย /ยุทธศาสตร์ คสช. และนโยบายรัฐบาล	๑๐	
๓.๔ วิสัยทัศน์	วิสัยทัศน์ มีลักษณะแสดงสถานภาพที่องค์กรปกครองส่วนท้องถิ่น ต้องการจะเป็นหรือบรรลุถึงอนาคตอย่างชัดเจน สอดคล้องกับโอกาส และศักยภาพที่เป็นลักษณะเฉพาะขององค์กรปกครองส่วนท้องถิ่น	๕	
๓.๕ พันธกิจ	พันธกิจ แสดงถึงภารกิจหรือสิ่งที่ต้องทำตามอำนาจหน้าที่ขององค์กร ปกครองส่วนท้องถิ่นที่จะนำไปสู่การบรรลุวิสัยทัศน์ แสดงให้เห็นถึง ความชัดเจนของภารกิจ	๕	
๓.๖ เป้าประสงค์ของ แต่ละประเด็นพันธกิจ	เป้าประสงค์ของแต่ละประเด็นพันธกิจ มีความสอดคล้องและสนับสนุน ต่อพันธกิจที่จะเกิดขึ้น มุ่งหมายสิ่งหนึ่งสิ่งใดที่ชัดเจน	๕	
๓.๗ ตัวชี้วัดระดับ เป้าประสงค์ (ตัวชี้วัดรวม)	ตัวชี้วัดระดับเป้าประสงค์ (ตัวชี้วัดรวม) สิ่งทีวัดได้ทั้งในเชิงปริมาณและ คุณภาพของเป้าประสงค์โดยรวม เป็นตัวกำหนดว่าผลสัมฤทธิ์จะเกิดขึ้น โดยรวมในการพัฒนาท้องถิ่น	๕	
๓.๘ จุดมุ่งหมายเพื่อการ พัฒนาในอนาคต (แนว ทางการพัฒนา)	จุดมุ่งหมายเพื่อการพัฒนาในอนาคต (แนวทางการพัฒนา) กำหนด จุดมุ่งหมายในเรื่องใดเรื่องหนึ่งหรือแนวทางการพัฒนาที่เกิดจาก เป้าประสงค์ พันธกิจ ยุทธศาสตร์ขององค์กรปกครองส่วนท้องถิ่นที่มี ความชัดเจน นำไปสู่การจัดทำโครงการพัฒนาท้องถิ่นในแผนพัฒนา สามปี	๕	
๓.๙ ตัวชี้วัดระแนว ทางการพัฒนา	ตัวชี้วัดระแนวทางการพัฒนา สิ่งทีวัดได้ทั้งในเชิงปริมาณและคุณภาพ ของแนวทางการพัฒนา เป็นตัวกำหนดว่าผลสัมฤทธิ์จะเกิดขึ้นโดยรวม ใน การพัฒนาท้องถิ่น ซึ่งจะนำไปสู่การจัดทำโครงการพัฒนาท้องถิ่นใน แผนพัฒนาสามปี	๕	
๓.๑๐ ผลผลิต/โครงการ	ผลผลิต/โครงการ เป็นผลผลิตที่เป็นชุดหรือเป็นโครงการที่เป็นชุด กลุ่ม หรืออันหนึ่งอันเดียวกัน ลักษณะเดียวกัน เป็นต้น เพื่อนำไปสู่การจัดทำ โครงการเพื่อพัฒนาท้องถิ่นในแผนพัฒนาสามปี	๕	
	รวมคะแนน	๑๐๐	